Città di Nichelino

Rassegna stampa dal 31 ottobre al 6 novembre 2026

NICHELINO-STUPINIGI-VINOVO | 31 ottobre 2026, 10:24

Il Treno della Memoria in partenza da Nichelino: destinazione Auschwitz-Birkenau

Appuntamento dal 12 al 16 febbraio 2027: tutto quello che c'è da sapere



Immagine d'archivio

Viaggiare per non dimenticare gli orrori della storia. Il **Treno della Memoria** è in partenza dalla stazione di **Nichelino**: appuntamento **dal 12 al 16 febbraio 2027** con destinazione il campo di concentramento di Auschwitz-Birkenau.

Un viaggio per conoscere la storia, **ricordare le vittime della Shoah** e riflettere sul valore della memoria, della libertà e dei diritti umani.

Iniziativa rivolta agli over 26

"*Preparate valigie grandi per portare e vivere sogni ancora più grandi. Viaggiate con noi, c'è un pezzo di mondo che aspetta di essere scoperto insieme*", ha dichiarato l'assessore **Fiodor Verzola**, da anni anima e promotore di una iniziativa pensata soprattutto per i più giovani. In questo caso il viaggio è rivolto esclusivamente agli adulti **over 26 anni**. La quota di partecipazione è di € 400 a persona + volo a parte.

Per quanto riguarda il volo, l'Associazione Treno della Memoria, su richiesta dei partecipanti, può richiedere al **Tour Operator** di fornire un preventivo che andrà accettato entro i termini della compagnia aerea. "*In alternativa dovrete provvedere voi stessi all'acquisto del volo più comodo/conveniente per voi, tenendo conto che alle ore 17 del 12/02 è necessario, in ogni caso, essere davanti al Vienna House by Windham Andel's Cracow per il check-in e l'inizio delle attività di gruppo*", ha aggiunto Verzola.

Tutto quello c'è da sapere

La quota comprende: incontri pre-partenza, accompagnamento da parte di due volontari dell'associazione Treno della Memoria, **ingressi e visite guidate** ai musei e al campo di concentramento di Auschwitz-Birkenau e pranzo al sacco nella giornata di visita ai campi di concentramento, pernottamento in camera doppia o tripla con colazione, spettacolo teatrale, assicurazione sanitaria.

Siccome le richieste sono sempre numerose e le disponibilità non certo illimitate, la graduatoria verrà redatta secondo i seguenti criteri: ordine di arrivo, prima partecipazione al progetto, motivazione. La **scadenza delle iscrizioni l'8 novembre** prossimo.

Per **ulteriori info ed iscrizioni**: **https://forms.gle/xzkE7rrj18e42L5s9**

Scontro frontale sulla variante di Stupinigi, due feriti portati al San Luigi in elisoccorso

Incidente nel pomeriggio di ieri al confine tra Nichelino e Candiolo. Strada bloccata e lunghe code





Un grave incidente stradale si è verificato nel pomeriggio di ieri, **venerdì 30 ottobre 2026**, lungo la variante di **Stupinigi**, nel territorio comunale di Nichelino al confine con Candiolo. Due automobili si sono scontrate frontalmente per cause che sono tuttora in fase di accertamento.

Nell'impatto sono rimaste ferite due persone. Entrambe, fortunatamente non in pericolo di vita, sono state modellate e stabilizzate sul posto prima di essere trasportate d'urgenza all'ospedale San Luigi di Orbassano mediante l'intervento dell'elisoccorso del 118 Azienda Zero.

Oltre ai mezzi dell'elisoccorso, sul luogo sono giunte tempestivamente le ambulanze e una squadra dei vigili del fuoco provenienti dal distaccamento di Torino Lingotto per la messa in sicurezza dei veicoli coinvolti e della carreggiata.

I rilievi per ricostruire l'esatta dinamica del sinistro sono stati condotti dagli agenti della polizia locale di Nichelino, che hanno operato con il supporto dei colleghi del comando di Candiolo.

L'incidente ha avuto pesanti ripercussioni sul traffico. Per consentire l'intervento dei mezzi di soccorso e le operazioni di rilievo e rimozione delle vetture, l'asse stradale è rimasto bloccato a lungo in entrambe le direzioni, causando la formazione di prolungate code e disagi alla circolazione automobilistica.

NICHELINO - Scontro frontale al confine con Candiolo: due automobilisti elitrasportati in ospedale

Nichelino Dinamica al vaglio degli agenti della polizia locale di Nichelino, che hanno eseguito i rilievi e gli accertamenti di rito con i colleghi di Candiolo. A casa dell'incidente si sono formate lunghe code



Condividi questo articolo su:

NICHELINO - Scontro frontale tra due vetture, due automobilisti portati in ospedale. L'incidente stradale è avvenuto nel corso del pomeriggio di ieri, venerdì 30 ottobre 2026, a Nichelino, al confine con Candiolo.

Sul posto sono intervenuti i soccorritori del 118 e i vigili del fuoco del distaccamento Torino Lingotto. Non lontano dal luogo dello schianto è anche atterrato l'elisoccorso del 118 di Azienda Zero. Dopo il violento urto, una delle due macchine ha terminato la sua corsa fuori controllo nel fosso a lato carreggiata. I due conducenti delle auto sono stati stabilizzati ed elitrasportati all'ospedale San Luigi di Orbassano per le cure del caso. Per fortuna, non sono in pericolo di vita.

Dinamica al vaglio degli agenti della polizia locale di Nichelino, che hanno eseguito i rilievi e gli accertamenti di rito con i colleghi di Candiolo. A casa dell'incidente si sono formate lunghe code, dato che la strada è stata inevitabilmente chiusa, in modo temporaneo, al traffico per consentire le operazioni di soccorso e messa in sicurezza delle vetture incidentate e della zona interessata dal sinistro stradale.

LA STORIA

di ANDREA GATTA

Da Nichelino fino al Bronx Avs fa campagna per Ocasio "Bussiamo porta a porta"

La sveglia suona presto, al mattino inizia il giro fra i commercianti dei piccoli negozi, al pomeriggio si passa direttamente nei palazzi, con un porta a porta che in Italia è della politica di qualche decennio fa. Da Nichelino al Bronx, per una decina di giorni: la missione della consigliera regionale Avs di Valentina Cera, e di Alessandro Azzolina, che a Nichelino è assessore, è di aiutare Alexandria Ocasio-Cortez nella riconferma del suo seggio elettorale alla Camera. Un'esperienza indimenticabile, la descrive Cera elettrizzata: conoscere da vicino i socialisti democratici americani – e Aoc potrebbe essere anche una carta per la Casa Bianca nel 2028 – capire le differenze sociali e culturali fra gli Stati Uniti di oggi e l'Europa ma anche portare a casa un modello politico da adottare. «Bussiamo alla porta e in tanti casi troviamo persone che vivono in appartamenti fatiscenti, in palazzi di 5-6 piani senza ascensore e dove magari c'è l'immondizia nelle scale – racconta –. Arrivo da Nichelino, conosco le periferie, ma è un'altra cosa. Da noi c'è una rete di welfare, c'è la sanità pubblica, uno stato sociale che dobbiamo difendere. Qui non ci sono paracadute, è un tuffo al cuore».

Il distretto elettorale è il 14 dello Stato di New York, che comprende appunto porzioni di Bronx e Queens. Cera e Azzolina ci sono arrivati entrando in contatto con Destiny Cruz, la field manager della campagna, e con Fiorella Bini, storica collaboratrice di Ocasio-Cortez e attualmente responsabile della campagna. Fino alla notte di domani, quando si concluderà questo voto di midterm, saranno fra le centinaia di volontari a supporto della deputata democratica. Gli strumenti a disposizione non sono poi tanto diversi dai nostri: un comitato elettorale, volantinaggi, gadget, spille, magliette. Cambiano il modo, le risorse, l'organizzazione che è capillare. Anche per il porta a porta. «I volontari hanno un'app dove monitorano palazzo per palazzo chi hanno trovato e come hanno risposto le persone – spiega Cera –. Per altro, nonostante le difficoltà anche linguistiche perché ci sono ad esempio famiglie dove parlano solo spagnolo, abbiamo trovato molta cortesia e pochissima aggressività». Ma, sostiene, è dovuto anche al fatto che Aoc nel quartiere è conosciutissima ed è percepita vicina: «In Europa dobbiamo tornare a parlare di più con le persone, a fare capire che ci si occupa dei loro problemi».



Alessandro Azzolina e Valentina Cera, i due esponenti di Avs a New York per sostenere Ocasio-Cortez

L'idea è che partendo dalla città che ha incoronato sindaco un altro socialista democratico, Zohran Mamdani, e dall'esempio di Bernie Sanders, anche in Italia si possa portare avanti qualcosa di simile. «L'esperienza dei socialisti democratici americani ci insegna quanto sia importante tenere insieme radicalità delle idee, concretezza delle proposte e radicamento sociale. Una lezione che vogliamo portare con noi in Piemonte» dicono Cera e Azzolina. Un *trait d'union* simboleggiato nelle intenzioni da eventi come la convention dem di ieri, a Poughkeepsie nella Valle dell'Hudson, due ore di treno da New York, con Ocasio-Cortez sul palco insieme ad altri parlamentari e candidati. Fra i temi in scaletta, la questione dei data center e del loro impatto, centrale nel dibattito americano ma sempre più presente in quello italiano, dove il Piemonte ha il record delle richieste di attivazione, dietro solo alla Lombardia.

©RIPRODUZIONE RISERVATA

NICHELINO – Inaugurato il 37esimo anno Unitre

In un Centro Grosa gremito fino all'ultimo posto, lo scorso sabato si è ufficialmente aperto il trentasettesimo anno accademico dell'Unitre di Nichelino. Un anno record: 1210 iscritti, 77 corsi, più attività e laboratori. La serata ha visto la partecipazione, oltre al numeroso pubblico, di buona parte dell'amministrazione cittadina: il sindaco Giampiero Tolardo, "l'Unitre si conferma una realtà importante per Nichelino, capace di promuovere cultura, curiosità e occasioni di incontro", la vice sindaca Carmen Bonino, il presidente del Consiglio comunale, Raffaele Riontino, e le assessore Giorgia Ruggiero e Paola Rasetto. Hanno fatto gli onori di casa il presidente Paolo Colombo e il fondatore Pier Bartolo Piovano. Gli interventi sono stati accompagnati da tanta bella musica e scanditi da applausi scroscianti.

NICHELINO – Oggi giornata in ricordo dei defunti



A Nichelino lunedì 2 novembre, alle ore 18.15, la Santa Messa sarà celebrata nella chiesa grande della Santissima Trinità; mentre alle ore 21 sarà celebrata nella parrocchia Madonna della Fiducia e alla parrocchia Maria Regina Mundi.

In occasione della Festa di tutti i Santi i cimiteri cittadini osserveranno il seguente orario di visita: cimitero di Nichelino aperto tutti i giorni dalle 8 alle 17.30 fino a lunedì 2 novembre; cimitero di Stupinigi aperto tutti i giorni dalle 8 alle 16.30 fino a lunedì 2 novembre.

Ricordiamo che presso il cimitero di Nichelino è attivo un servizio di navetta interna per le persone con difficoltà motorie gestito dai volontari dell'associazione Il Sorriso con i ragazzi del Raggio di Sole, oltre alle sedie a rotelle messe a disposizione dalla Protezione Civile nichelinese. Per quanto riguarda i trasporti sarà potenziata la navetta urbana della linea 1N per entrambi i cimiteri. Fino al 2 novembre sul percorso cimitero via Martiri via XXV Aprile e sul percorso cimitero – viale Torino (Stupinigi).

NICHELINO – Torna ‘A lume di libro’



A grande richiesta ritorna alla Biblioteca Civica Arpino “A lume di libro”, la rassegna di incontri con gli autori. Il primo appuntamento è in calendario lunedì 2 novembre, alle ore 18: Ennio Tomaselli presenta “Il cerchio più piccolo”. Un romanzo in cui al centro c’è la giustizia, e ogni verità è collegata a un’altra come in una spirale di cerchi concentrici. Sfondi e toni sono, comunque, vari e vi è spazio, oltre che per le emozioni, per i sentimenti, come segnala la prefazione di Bruno Gambarotta.

All’incontro, organizzato in collaborazione con l’Unitre, l’autore dialogherà con Tiziana Malandrone. Ingresso libero. La diretta streaming della chiacchierata sarà trasmessa sul canale Facebook della Biblioteca.

Nichelino: perde il controllo dell'auto, urta lo spartitraffico e finisce sui binari del passaggio a livello

Illeso il conducente e nessun altro mezzo coinvolto



L'auto finita sui binari del passaggio a livello



Attimi di paura nella mattina di oggi, lunedì 2 novembre, in via Giusti a Nichelino: il conducente di una Dacia Duster ha perso il controllo dell'auto, nei pressi del passaggio a livello nelle vicinanze del cimitero, finendo con il mezzo sui binari, dopo essersi schiantato contro il divisore spartitraffico.

Nessun altro mezzo coinvolto

Nell'incidente per fortuna non sono stati coinvolti altri mezzi e soprattutto non si è verificato mentre stava arrivando un treno. Il guidatore è rimasto illeso, mentre la Polizia locale è intervenuta per regolare il traffico e indagare sulla dinamica che ha prodotto il sinistro.

NICHELINO - Incidente al bivio di via Giusti: auto finisce contro il divisore di corsia

Nichelino Lo schianto è avvenuto questa mattina, lunedì 2 novembre 2026. Non sono stati coinvolti nel sinistro altri veicoli oltre alla Dacia Duster. Dinamica in corso di accertamento



Condividi questo articolo su:



NICHELINO - Perde improvvisamente il controllo dell'auto e si schianta contro un divisore di corsia. L'incidente, per fortuna senza gravi conseguenze, è avvenuto questa mattina, lunedì 2 novembre 2026, in via Giusti a Nichelino.

Nel sinistro stradale, accaduto al bivio per il cimitero locale nei pressi del passaggio a livello, non sono stati coinvolti altri mezzi oltre alla Dacia Duster incidentata. Dinamica al vaglio delle forze dell'ordine. Illeso il conducente della vettura.

Da Nichelino a New York, Cera e Azzolina partecipano alla campagna elettorale di Ocasio-Cortez



Lunedì 2 Novembre 2026 - 19:01

CINTURA NICHELINO POLITICA

Dal **Piemonte** alle strade **del Bronx e del Queens** per partecipare alla **campagna elettorale di Alexandria Ocasio-Cortez**, esponente di primo piano della **sinistra progressista americana**.

Valentina Cera, **consigliera regionale nichelinese di Alleanza Verdi Sinistra**, e **Alessandro Azzolina**, **assessore del Comune di Nichelino e coordinatore di AVS Torino Sud**, sono volati a **New York** per dare un contributo alle attività dei volontari: dal porta a porta agli incontri con commercianti e residenti, per **raccogliere esigenze e opinioni** su temi come il costo della vita, gli affitti, i salari e i servizi pubblici. Un'occasione per conoscere da vicino l'organizzazione dei **Democratic Socialists of America** e le modalità con cui la campagna coinvolge le comunità locali.

«Siamo qui per capire come si costruisce una comunità politica capace di mobilitare le persone, a partire dai quartieri popolari», spiegano. L'esperienza offre anche uno spunto di riflessione sul dibattito interno al Partito Democratico statunitense, dove l'area progressista, che fa riferimento anche a Bernie Sanders e al sindaco di New York Zohran Mamdani, punta a rafforzare i temi della redistribuzione, del diritto alla casa e dei servizi pubblici. Per Azzolina il viaggio è anche un'occasione di approfondimento sulle politiche amministrative di Mamdani, in particolare per quanto riguarda la **giustizia sociale e la transizione ecologica**, mentre Cera sta dedicando particolare attenzione alle mobilitazioni contro la **diffusione dei data center,** in merito alla quale AVS chiede una legge regionale per definire criteri ambientali, sanitari e territoriali per i nuovi insediamenti.

Da Nichelino fino al Bronx, Avs fa campagna per Ocasio-Cortez: “Bussiamo porta a porta”

di Andrea Gatta



Alessandro Azzolina e Valentina Cera nel Bronx per Ocasio-Cortez

L’avventura americana di Valentina Cera e Alessandro Azzolina: “Questa esperienza ci servirà per la nostra campagna elettorale”

Ascolta l'articolo 03:30

02 NOVEMBRE 2026 ALLE 00:00

2 MINUTI DI LETTURA

La sveglia suona presto, al mattino inizia il giro fra i commercianti dei piccoli negozi, al pomeriggio si passa direttamente nei palazzi, con un porta a porta che in Italia è della politica di qualche decennio fa. Da Nichelino al Bronx, per una decina di giorni: la missione della consigliera regionale Avs di Valentina Cera, e di Alessandro Azzolina, che a Nichelino è assessore, è di aiutare Alexandria Ocasio-Cortez nella riconferma del suo seggio elettorale alla Camera. Un’esperienza indimenticabile, la descrive Cera elettrizzata: conoscere da vicino i socialisti democratici americani — e Aoc potrebbe essere anche una carta per la Casa Bianca nel 2028 — capire le differenze sociali e culturali fra gli Stati Uniti di oggi e l’Europa ma anche portare a casa un modello politico da adottare. «Bussiamo alla porta e in tanti casi troviamo persone che vivono in appartamenti fatiscenti, in palazzi di 5-6 piani senza ascensore e dove magari c’è l’immondizia nelle scale —

racconta — Arrivo da Nichelino, conosco le periferie, ma è un’altra cosa. Da noi c’è una rete di welfare, c’è la sanità pubblica, uno stato sociale che dobbiamo difendere. Qui non ci sono paracadute, è un tuffo al cuore».

Il distretto elettorale è il 14 dello Stato di New York, che comprende appunto porzioni di Bronx e Queens. Cera e Azzolina ci sono arrivati entrando in contatto con Destiny Cruz, la field manager della campagna, e con Fiorella Bini, storica collaboratrice di Ocasio-Cortez e attualmente responsabile della campagna. Fino alla notte di domani, quando si concluderà questo voto di midterm, saranno fra le centinaia di volontari a supporto della deputata democratica. Gli strumenti a disposizione non sono poi tanto diversi dai nostri: un comitato elettorale, volantinaggi, gadget, spille, magliette. Cambiano il modo, le risorse, l’organizzazione che è capillare. Anche per il porta a porta. «I volontari hanno un’app dove monitorano palazzo per palazzo chi hanno trovato e come hanno risposto le persone — spiega Cera — Per altro, nonostante le difficoltà anche linguistiche perché ci sono ad esempio famiglie dove parlano solo spagnolo, abbiamo trovato molta cortesia e pochissima aggressività». Ma, sostiene, è dovuto anche al fatto che Aoc nel quartiere è conosciutissima ed è percepita vicina: «In Europa dobbiamo tornare a parlare di più con le persone, a fare capire che ci si occupa dei loro problemi».

L’idea è che partendo dalla città che ha incoronato sindaco un altro socialista democratico, Zohran Mamdani, e dall’esempio di Bernie Sanders, anche in Italia si possa portare avanti qualcosa di simile. «L’esperienza dei socialisti democratici americani ci insegna quanto sia importante tenere insieme radicalità delle idee, concretezza delle proposte e radicamento sociale. Una lezione che vogliamo portare con noi in Piemonte» dicono Cera e Azzolina. Un *trait d’union* simboleggiato nelle intenzioni da eventi come la convention dem di ieri, a Poughkeepsie nella Valle dell’Hudson, due ore di treno da New York, con Ocasio-Cortez sul palco insieme ad altri parlamentari e candidati. Fra i temi in scaletta, la questione dei data center e del loro impatto, centrale nel dibattito americano ma sempre più presente in quello italiano, dove il Piemonte ha il record delle richieste di attivazione, dietro solo alla Lombardia.

NICHELINO - Gli studenti dell'Istituto Erasmo da Rotterdam premiati da Ance Torino

Nichelino Gli studenti premiati sono stati selezionati tra i frequentanti del secondo anno che, terminato il percorso di istruzione obbligatoria, hanno scelto di proseguire gli studi iscrivendosi al terzo anno



Condividi questo articolo su:



NICHELINO - Sono state consegnate nei giorni scorsi, con una cerimonia ufficiale alla presenza della presidente Paola Orsini, le 21 borse di studio «Il futuro in costruzione» che per il secondo anno Ance Torino ha scelto di riconoscere ad altrettanti studenti meritevoli selezionati presso 7 Istituti con indirizzo Costruzioni, ambiente e territorio (C.A.T.) di Torino e Provincia. Si tratta di allievi dell'Istituto «Russell - Moro – Guarini», Istituto «Curie Vittorini» di Grugliasco, Istituto «Erasmo Da Rotterdam» di Nichelino, Istituto «Galileo Galilei» di Avigliana, Istituto «Giovanni Cena» di Ivrea, Istituto «25 Aprile – Faccio» di Cuorgnè e Istituto «Michele Buniva» di Pinerolo.

Gli studenti premiati sono stati selezionati tra i frequentanti del secondo anno che, terminato il percorso di istruzione obbligatoria, hanno scelto di proseguire gli studi iscrivendosi al terzo anno. La presidente di Ance Torino, Paola Orsini, ha commentato: «Abbiamo scelto di rinnovare questo progetto perché continuiamo a considerare strategica la formazione nel nostro comparto, cominciando dai più giovani che credono in un mestiere fatto di competenze, responsabilità e visione. Il nostro settore ha bisogno di tecnici preparati e di persone motivate e siamo particolarmente orgogliosi di vedere tra i premiati tanti giovani talenti, con una significativa presenza femminile. È un segnale importante per un comparto che ha bisogno di aprirsi sempre di più alle nuove generazioni e di valorizzare competenze e attitudini senza distinzioni. Premiare il loro impegno significa riaffermare che le imprese edili investono sul futuro e sulle persone. Ringrazio gli istituti, i docenti e le famiglie per il lavoro quotidiano, e auguro a tutti gli studenti di costruire, con la stessa determinazione, il proprio futuro e quello delle nostre città»

Nichelino ricorda i defunti: messe, cimiteri aperti e navette potenziate per la giornata di oggi

Lunedì 2 novembre celebrazioni in tre parrocchie. Orari prolungati nei cimiteri cittadini e servizi dedicati alle persone con difficoltà motorie

TERESA CARLUCCI
specialunit@cronacaqui.it

02 NOVEMBRE 2026 - 09:47



PLAY

È la giornata dedicata alla **commemorazione dei defunti** e anche a Nichelino sono previste celebrazioni e servizi per permettere ai cittadini di rendere omaggio ai propri cari.

Oggi, **lunedì 2 novembre**, alle **18.15** sarà celebrata la Santa Messa nella chiesa grande della **Santissima Trinità**. Alle **21** sono invece in programma le celebrazioni nelle parrocchie **Madonna della Fiducia e Maria Regina Mundi**.

In occasione della Festa di tutti i Santi e della commemorazione dei defunti, i cimiteri cittadini resteranno aperti con orari dedicati. Il cimitero di Nichelino sarà accessibile **dalle 8 alle 17.30**, mentre quello di Stupinigi osserverà l'orario **dalle 8 alle 16.30**. Entrambi gli orari sono validi fino a oggi, 2 novembre.

Per le persone con difficoltà motorie, al cimitero di Nichelino è attivo un servizio di **navetta interna**, gestito dai volontari dell'associazione Il Sorriso insieme ai ragazzi del Raggio di Sole. A disposizione dei visitatori ci sono anche le **sedie a rotelle** messe a disposizione dalla Protezione civile nichelinese.

Potenziato inoltre il servizio di trasporto pubblico: la navetta urbana della **linea 1N** è stata **rafforzata per raggiungere entrambi i cimiteri**. Fino a oggi sono previsti collegamenti lungo i percorsi **cimitero-via Martiri-via XXV Aprile** e **cimitero-viale Torino**, per la zona di Stupinigi

Stupinigi, il Me Bus da oggi fa tappa alla Palazzina di Caccia

Il servizio attivo anche nei giorni feriali, una novità pensata soprattutto per le scolaresche



Una immagine della Palazzina di Caccia di Stupinigi

Una nuova opportunità per raggiungere la **Palazzina di Caccia di Stupinigi** con i mezzi pubblici. Da oggi, lunedì 2 novembre, infatti, il **servizio a chiamata Me Bus**, operativo nei Comuni della cintura Sud Ovest, introdurrà una nuova fermata proprio davanti alla residenza sabauda, ampliando le possibilità di collegamento soprattutto nei giorni feriali.

Novità pensata per le scolaresche

L'assessore ai Trasporti del Comune di Nichelino **Francesco Di Lorenzo** ha sottolineato l'importanza del potenziamento dei trasporti per i cittadini di Nichelino e, in particolare, per le scolaresche. Per usufruire del servizio è sufficiente **prenotare** la corsa **telefonando al numero 800.136771**. Me Bus è attivo dal lunedì al sabato, esclusivamente nella fascia mattutina.

"*Oltre alla nostra navetta 1N, che collega la città a Stupinigi il sabato e la domenica, con il Me Bus sarà possibile raggiungere la Palazzina* ***anche durante la settimana****. Un servizio particolarmente utile per le scolaresche, comprese quelle più numerose*", ha aggiunto Di Lorenzo.

Biglietto acquistabile a bordo

Il costo del viaggio sarà lo stesso previsto per le altre linee extraurbane. Il **biglietto potrà essere acquistato direttamente a bordo**, senza alcun sovrapprezzo.

Lavori in corso a Nichelino: interventi conclusi in viale Matteotti

Entro inizio 2027 saranno completati quelli per la nuova via Prali. L'assessore Giorgia Ruggiero: "Dietro ogni cantiere ci sono le esigenze di chi vive la città ogni giorno"



Lavori in corso a Nichelino: interventi conclusi in viale Matteotti



Autunno fa rima con lavori in corso a **Nichelino**. E in questi ultimi giorni sono arrivate importanti novità su due cantieri: i **lavori di riqualificazione di viale Matteotti**, nel quartiere Castello, si sono conclusi e a breve è atteso il collaudo dell'opera, mentre entro inizio 2027 saranno completati gli **interventi per la nuova via Prali**.

Lavori e illuminazione in viale Matteotti

A darne notizia è stata l'assessore ai Lavori Pubblici **Giorgia Ruggiero**: "*Sono tornata a vedere di persona il risultato, sia di giorno sia di sera. Ci tenevo soprattutto a verificare la nuova illuminazione, perché era una delle richieste che i cittadini ci avevano fatto più spesso*", ha sottolineato. La strada è stata allargata, la curva sistemata, è stato realizzato un nuovo percorso ciclopedonale protetto, insieme a nuovi attraversamenti e punti luce, anche sotto il ponte della tangenziale.

"*Con la nuova rotonda all'incrocio con via Spinelli, **questa zona del quartiere Castello ha davvero cambiato volto***", ha aggiunto Ruggiero. "*Conosco bene le difficoltà legate alla sicurezza, alla scarsa illuminazione e al degrado che tanti cittadini ci hanno segnalato. Ed è proprio pensando a quelle richieste che oggi sono particolarmente soddisfatta di vedere il risultato di questo lavoro. Viale Matteotti oggi è più sicuro, illuminato e accessibile: perché dietro ogni cantiere ci sono le esigenze di chi vive la città ogni giorno*".

La nuova via Prali pronta ad inizio 2027

In **via Prali**, invece, sono iniziati i lavori per la **nuova rotatoria**. "*Chi vive in questa zona conosce bene le difficoltà dell'incrocio tra via Prali, via Buffa, via Gozzano, via Brescia e via San Giovanni. Una richiesta dei cittadini che oggi sta diventando realtà, per rendere la circolazione più sicura e ordinata.*

E non ci sarà soltanto la nuova rotatoria - ha aggiunto l'assessore Ruggiero - *Il progetto prevede la **riqualificazione dell'intera strada**, con nuovi marciapiedi, il rifacimento della pavimentazione e una nuova illuminazione pubblica, per migliorare la sicurezza anche nelle ore serali*".



I lavori, iniziati a gennaio 2026, procedono sostanzialmente secondo il cronoprogramma, con circa due settimane di scostamento dovute al maltempo. La conclusione resta prevista nei **primi mesi del 2027**

NICHELINO - Conclusi i lavori di riqualificazione di viale Matteotti - FOTO

Nichelino La strada è stata allargata, la curva sistemata. E' stato realizzato un nuovo percorso ciclopedonale protetto, insieme a nuovi attraversamenti e punti luce, anche sotto il ponte della tangenziale



Condividi questo articolo su:

NICHELINO - Conclusi i lavori di riqualificazione di viale Matteotti, nel quartiere Castello, a Nichelino. A breve è previsto il collaudo dell'opera. A darne notizia, attraverso i social, è stata l'assessore, Giorgia Ruggiero.

«Sono tornata a vedere di persona il risultato, sia di giorno sia di sera. Ci tenevo soprattutto a verificare la nuova illuminazione, perché era una delle richieste che i cittadini ci avevano fatto più spesso - spiega Giorgia Ruggiero - La strada è stata allargata, la curva sistemata, è stato realizzato un nuovo percorso ciclopedonale protetto, insieme a nuovi attraversamenti e punti luce, anche sotto il ponte della tangenziale. Con la nuova rotonda all'incrocio con via Spinelli, questa zona del quartiere Castello ha davvero cambiato volto».

«Conosco bene le difficoltà legate alla sicurezza, alla scarsa illuminazione e al degrado che tanti cittadini ci hanno segnalato. Ed è proprio pensando a quelle richieste che oggi sono particolarmente soddisfatta di vedere il risultato di questo lavoro - conclude l'assessore di Nichelino - Viale Matteotti oggi è più sicuro, illuminato e accessibile. E anche questa parte di Nichelino sta diventando una porta d'ingresso della città più bella e accogliente».



NICHELINO - Controlli serali della Polizia locale su bar e sale scommesse: sanzioni per quasi 10mila euro

Nichelino Sotto la lente di ingrandimento degli agenti, impegnati in verifiche in abiti civili, bar e sale scommesse, con attenzione alla tutela dei minori e al rispetto delle disposizioni che vietano la somministrazione illecita di bevande alcoliche



Condividi questo articolo su:

BLACK FRIDAY?
QUEST'ANNO NON SPENDERE.
INCASSA.

NICHELINO - Quasi 10mila euro di sanzioni amministrative e due slot machine non autorizzate individuate all'interno di un locale frequentato soprattutto da giovani. È il bilancio dei controlli straordinari effettuati nella serata di venerdì 30 ottobre 2026 dal Nucleo Polizia Commerciale della Polizia Locale.

Sotto la lente di ingrandimento degli agenti, impegnati in verifiche in abiti civili, bar e sale scommesse, con particolare attenzione alla tutela dei minori e al rispetto delle disposizioni che vietano la somministrazione illecita di bevande alcoliche. Nel corso delle verifiche, all'interno di un bar recentemente diventato punto di ritrovo per molti giovani, sono state scoperte due slot machine risultate non autorizzate e installate in violazione delle distanze minime previste dalla normativa rispetto ai cosiddetti luoghi sensibili.

Il bilancio complessivo dell'operazione ammonta a quasi 10mila euro di sanzioni amministrative contestate per diverse irregolarità. Tutti i soggetti sanzionati sono stati inoltre segnalati allo Sportello Unico per le Attività Produttive, al quale spetterà valutare l'eventuale adozione di provvedimenti accessori, compresa la sospensione delle attività.

Case al freddo a Nichelino: riaccesi i termosifoni in via Cacciatori

A breve dovrebbe essere risolto in modo definitivo il problema del malfunzionamento di alcun impianti



Foto generica d'archivio

Sta rientrando a **Nichelino** il problema **riscaldamento nelle case popolari di via Cacciatori**. Una settantina di famiglie, all'inizio della settimana scorsa, si erano riunite in assemblea per denunciare le criticità, ma adesso finalmente i termosifoni hanno ripreso a funzionare.

Riaccesi i termosifoni

Come confermato dall'assessore alle Politiche sociali **Paola Rasetto**, gli arretrati sono stati pagati da Atc e gli impianti sono stati riaccesi negli interni 5,7 e 9 di via Cacciatori. Restano però alcuni problemi legati al malfunzionamento di alcune caldaie, ma l'amministratore di condominio organizzerà a breve una assemblea per avere l'autorizzazione ad intervenire per la **pulizia degli impianti** per risolvere definitivamente il problema del malfunzionamento e ripristinare una situazione di totale normalità.

"A breve tutto sarà ok"



"*Manca poco e poi dovremmo andare finalmente bene*", ha dichiarato l'assessore Rasetto, che aveva incontrato gli inquilini nei giorni scorsi insieme al sindaco **Giampiero Tolardo** e ai rappresentanti dell'Unione Inquilini, dopo che la rabbia di molti dei residenti di Nichelino era scesa in strada.

Case Atc 72 famiglie al freddo: «Il riscaldamento non funziona»

Via Cacciatori, il debito è stato saldato ma i problemi restano

NICHELINO Nelle case popolari di via Cacciatori 21 (interni 5, 7, 9 e 11), ben 72 famiglie denunciano riscaldamento intermittente, problemi idrici, ascensori e bollette elevate, nonostante lo sblocco dei fondi Atc.

A preoccupare maggiormente i residenti è il persistente malfunzionamento dell'impianto di riscaldamento nonostante le morosità siano state coperte. Una situazione che pesa soprattutto sulle fasce più fragili della popolazione: «*Per anziani, persone con disabilità e famiglie con bambini piccoli, restare senza un riscaldamento adeguato non rappresenta un semplice disagio, ma un problema che incide direttamente sulla qualità della vita e sulla sicurezza*».

Dopo l'assemblea del 26 ottobre, con il sindaco Tolardo, l'assessora Rasetto e l'Unione Inquilini, i residenti chiedono interventi urgenti, orari certi di accensione, chiarezza su costi e responsabilità e un'assemblea straordinaria per valutare il cambio dell'amministratore condominiale. Dal proprio canto, Atc riferisce di aver concordato il piano di rientro del debito e chiesto verifiche su temperature e regolatori. Segnalano però anche la presenza di modifiche impiantistiche non autorizzate in alcuni appartamenti e criticità che si ripetono nel tempo.

Le criticità, tuttavia, non si limitano ai termosifoni. Gli abitanti segnalano il malfunzionamento dei boiler installati sui balconi, che non garantirebbero erogazione adeguata di acqua calda, contestano l'attribuzione di alcune spese di riparazione e la presenza di acqua sul fondo del vano ascensore della scala 5. Una situazione legata alle infiltrazioni provenienti dalla falda acquifera sottostante. Per contrastarne l'accumulo vengono utilizzate pompe idrovore che, quando si arrestano, lasciano riaffiorare l'acqua. A completare il quadro anche alcune nuove fatturazioni, con conguagli che in alcuni casi raggiungono cifre a quattro zeri e che gli inquilini riconducono, almeno in parte, all'assenza di letture periodiche dei contatori.

Gli inquilini chiedono quindi che alle verifiche annunciate seguano interventi concreti e tempi definiti, con risposte puntuali anche sulle spese contestate e sulle nuove fatturazioni. L'obiettivo è arrivare a una soluzione complessiva, senza dover continuare a convivere con disservizi e costi difficili da sostenere.

LUCA BATTAGLIA



I palazzi di via Cacciatori 21.

Nichelino Fake news, poesia e manga: tre appuntamenti

NICHELINO **Scrittura, editoria e nuovi linguaggi della comunicazione sono al centro degli appuntamenti in programma nei prossimi giorni a Nichelino.**

Ad aprire il calendario sarà venerdì 6 novembre, alle 20,45, nella Sala Mattei del Palazzo comunale, l'incontro "Verità e fake news nell'era digitale", promosso dalla Scuola di Formazione Politica. Al centro della serata la capacità di riconoscere le fonti affidabili e orientarsi nel flusso di notizie e contenuti diffusi sul web e sui social. A confrontarsi con il pubblico saranno Remo Gramigna e Michele Cerutti, dell'Università di Torino. Modera il prof. Antonio Santangelo.

Lunedì 9, alle 21, alla libreria Il Cammello di via Stupinigi, riparte invece il circolo Di Verso... In Verso, con la presentazione del nuovo calendario di attività. La serata proseguirà con la consueta rassegna poetica, aperta ad autori e appassionati. È inoltre possibile partecipare alla quarta edizione del Concorso nazionale di poesia Città di Nichelino: le opere dovranno essere presentate entro il 15 dicembre. Il bando si può richiedere all'indirizzo concorsonazpoesianichelino@gmail.com.

Dal 6 all'8, infine, I Viali Shopping Park di viale dei Cacciatori ospiterà i Manga Days, tre pomeriggi dedicati alla cultura giapponese, ai manga e agli anime, con laboratori creativi, attività interattive e animazione per appassionati di tutte le età.

LUCA BATTAGLIA

Consiglio Salta il numero legale: seduta bis il giorno dopo

NICHELINO **Un Consiglio comunale in due tempi quello della scorsa settimana: la seduta del 29 ottobre si è infatti interrotta anticipatamente per la mancanza del numero legale, venuto meno dopo l'abbandono dell'aula da parte dei gruppi di opposizione. Un'uscita preceduta da un "j'accuse" del capogruppo di Forza Italia, Nicola Emma, al primo cittadino Tolardo: «Di fronte a temi così importanti da discutere il sindaco non si è preoccupato di avere un numero sufficiente di consiglieri di maggioranza per garantire il numero legale». Uno stallo durato, in realtà, meno di 24 ore, il giorno successivo, in seconda convocazione, il Consiglio si è riunito nuovamente, questa volta con i numeri necessari e un clima più disteso. Presente anche il consigliere del Pd Claudio Melis, uscito dall'aula il pomeriggio precedente dopo un lieve incidente durante la discussione delle interrogazioni.**

In aula si è discusso del programma triennale dei lavori pubblici e del futuro di Covar 14: il Consiglio ha approvato la costituzione della società mista pubblico-privata per la gestione integrata dei rifiuti urbani. Spazio, infine, alla revisione dei regolamenti di Comitati di Quartiere e Centri d'Incontro. Le modifiche consentiranno di riavviare così anche il percorso per le nuove rappresentanze. Tolardo ha annunciato che le elezioni si terranno il 7 febbraio, spiegando come il nuovo assetto recepisca le indicazioni raccolte nel confronto con presidenti e volontari. Tra le altre decisioni, il rinnovo di alcune commissioni, con l'elezione all'unanimità del leghista Stefano Grande.

LUCA BATTAGLIA

Stupinigi Camminate Reali, ultimo appuntamento



La Palazzina di Stupinigi.

NICHELINO Domenica 8 le Camminate Reali tornano a Stupinigi per l'ultimo appuntamento della stagione. Il ritrovo è previsto nel piazzale della Palazzina di Caccia, da dove partiranno due itinerari ad anello pensati per soddisfare diverse esigenze: il percorso più lungo, di 18 chilometri, prenderà il via alle 8,30, mentre quello breve, di 10 chilometri, partirà alle 9. I partecipanti avranno l'occasione di immergersi nel paesaggio che circonda la residenza, percorrendo le strade un tempo frequentate dai sovrani sabaudi. La camminata si svolgerà a passo libero, senza alcuna finalità competitiva. Lungo i percorsi saranno allestiti punti di assistenza e ristoro, all'arrivo i partecipanti potranno inoltre gustare un dolce tipico. La quota di partecipazione è di 15 euro, gratuita per i bambini sotto i 12 anni. A tutti gli iscritti verrà anche riservato un biglietto a tariffa ridotta per visitare la Palazzina entro la fine dell'anno.

Alla scoperta dei lati meno conosciuti di Stupinigi sarà in realtà dedicato l'intero weekend. Sabato 7 due visite speciali del programma Passepartout. Un'occasione per esplorare gli ambienti meno noti della residenza e accedere a spazi e prospettive solitamente preclusi al pubblico con Dietro le porte segrete, al costo di 22 euro, e Sotto il cervo, con biglietto a 25 euro. Info su *www.ordinemaurizianо.it*.

BREVI

4 NOVEMBRE

FORZE ARMATE, DOMENICA LA FESTA IN PIAZZA

Nichelino si prepara a celebrare la Giornata dell'Unità nazionale e delle Forze Armate, rendendo omaggio ai Caduti di tutte le guerre e riaffermando i valori di libertà, unità e pace. Domenica 8 alle 10,15, ritrovo in piazza Di Vittorio con la Banda Puccini, gli Alpini e l'Associazione Carabinieri in congedo. Alle 10,30 il discorso del sindaco Giampiero Tolardo, seguito dalla deposizione delle corone d'alloro. Alle 11,15 la messa in suffragio dei Caduti. Un'occasione per ricordare l'impegno dei militari nella sicurezza, nelle emergenze e nelle missioni di pace.



AL CENTRO GROSA

CAMPUS MEDICO DEL LIONS CLUB STUPINIGI

La salute è un bene prezioso e la prevenzione il primo strumento per proteggerla. Sabato 7 novembre, a Nichelino, torna il Campus Medico del Lions Club Stupinigi 2001. Dalle 9,30 alle 15, al Centro Nicola Grosa, saranno offerte visite specialistiche gratuite e senza prenotazione in diverse discipline. La giornata, patrocinata dal Comune e realizzata con Asl TO5, sarà accompagnata da una raccolta straordinaria di sangue Fidas con autoemoteca, dalle 8,30 alle 12. Un'occasione concreta per prendersi cura di sé e aiutare gli altri.

Nichelino Da piazza Pertini una seconda spedizione di medicinali per Cuba

NICHELINO Il Comitato di quartiere Boschetto di piazza Pertini rinnova il proprio impegno a favore della popolazione cubana. È partita infatti una seconda spedizione di medicinali destinati agli ospedali dell'isola, resa possibile dalla generosità dei cittadini e dalla collaborazione di una rete di volontari. Cuba sta attraversando una grave crisi, segnata da blackout sempre più frequenti e prolungati, difficoltà nel reperire beni di prima necessità e una crescente carenza di medicinali. Una situazione che mette a dura prova anche gli ospedali e il sistema sanitario, costretti a fare i conti con risorse sempre più limitate.

Il progetto è promosso dalla presidente del Comitato, Laura Santospirito, che ha coordinato la raccolta e l'invio dei medicinali. La distribuzione alle strutture sanitarie destinatarie è stata possibile grazie alla collaborazione di Osvaldo Manuel Navarro Reinosa, maestro di ballo da tempo coinvolto nelle iniziative del quartiere. Tra i prodotti maggiormente richiesti figurano antidolorifici, antipiretici, antinfiammatori, farmaci per l'influenza e per la pressione arteriosa, oltre a medicinali e prodotti per l'infanzia. La raccolta può comprendere anche articoli di cartoleria, generi alimentari, abbigliamento e prodotti per l'igiene personale.

A confermare l'utilità concreta dell'iniziativa è arrivato, la scorsa settimana, un video di ringraziamento da parte di un medico di uno degli ospedali che hanno ricevuto gli aiuti.

LUCA BATTAGLIA

Shoah Il Treno della Memoria riparte: Nichelino apre anche agli adulti

NICHELINO **riapre agli adulti le porte del Treno della Memoria e rinnova il proprio impegno nella promozione della cittadinanza attiva. Sono aperte le iscrizioni per partecipare all'edizione 2027 del percorso di approfondimento storico dedicato ai drammi del Novecento, che culminerà con il viaggio a Cracovia nel mese di febbraio. Il momento centrale dell'esperienza sarà la visita ai luoghi simbolo della Shoah, a cominciare dal complesso di Auschwitz-Birkenau. Un percorso pensato per avvicinare i partecipanti alla storia attraverso i luoghi in cui si sono consumate alcune delle pagine più tragiche del Novecento, ma anche per riflettere sul significato della memoria e sulle responsabilità del presente. La proposta è rivolta anche agli adulti, che potranno condividere il viaggio con il gruppo dei giovani tra i 17 e i 25 anni. La quota di partecipazione è di 400 euro, volo escluso. Per iscriversi c'è tempo fino all'8 novembre, compilando il modulo online disponibile sul sito ufficiale e sui canali social dell'Informagiovani di Nichelino. Per i più giovani è previsto inoltre un altro appuntamento: un fine settimana residenziale a Boves, in provincia di Cuneo, dal 13 al 15 novembre. La località è legata alla storia della Resistenza italiana e sarà il punto di partenza per un'esperienza di approfondimento e confronto. L'iniziativa è gratuita e rientra nel progetto "Io Cittadin*". Per aderire a questa attività la scadenza è fissata al 6 novembre. «L'obiettivo è fare in modo che la storia non rimanga confinata nei libri o nelle ricorrenze ufficiali, ma diventi patrimonio condiviso e responsabilità quotidiana», spiega l'assessore Fiodor Verzola.**

LU. BA.

Libro La storia di Stupinigi nelle cartoline

Venerdì 6 la presentazione con Stefano Carena e Gianpaolo Roscio



Stefano Carena e Gianpaolo Roscio.

Due amici: l'uno, Stefano Carena, di None e, l'altro, Gianpaolo Roscio, di Vinovo, grandi appassionati di storia e un luogo che di storia trasuda: il Borgo di Stupinigi. Che cosa li tiene uniti? Un racconto che prende avvio nei primi anni Sessanta nelle stanze delle maniche laterali all'ingresso della Reggia, dove vivevano le famiglie che si dedicavano ai vari mestieri a servizio del palazzo. Qui i due trascorrono gli anni dell'infanzia, i tempi della scuola come compagni di banco, qui vivono l'adolescenza e poi incontrano quelle che diventeranno le loro mogli che pure erano borghigiane. «*Qui sono nato* – racconta Stefano - *e poi ho vissuto nel Castelvecchio*». «*Qui mi sono trasferito* – aggiunge Gianpaolo – *da bambino*». E poi all'unisono: «*Siamo due tra gli ultimi abitanti che hanno vissuto una delle epoche d'oro del Borgo, prima dell'ultimo drastico spopolamento quando ancora era un pullulare di attività*». Per loro, ora pensionati, dopo essere stati entrambi dirigenti di grandi aziende, del settore automotive Stefano e di Iren Gianpaolo, qual è il sogno nel cassetto? «*Vorremmo valorizzare la storia vissuta del Borgo di Stupinigi collaborando con il Museo dell'arredamento, ospitato nella Palazzina di Caccia, e i vari Enti interessati. Abbiamo molte idee e cerchiamo un approccio con l'associazione "Stupinigi è" che già opera sul territorio*». Quest'ultima ha lo scopo di promuovere lo sviluppo e la valorizzazione del Parco e della Residenza Sabauda. I soci fondatori sono operatori economici di varia natura: agricoltori, allevatori, ristoratori, artigiani e commercianti che intendono promuovere lo sviluppo del territorio attraverso una serie di attività educative e culturali. Fanno riferimento a questa associazione sei Comuni della zona. Sul piatto Stefano e Paolo mettono diversi anni di studi con approfondite ricerche in vari archivi. Appunti, note, disegni ordinatamente raccolti in stupendi quaderni da Stefano che esplorano ogni angolo dell'architettura del borgo, tracciano una cronologia millenaria, ne ricordano le tradizioni contadine e di caccia. Gianpaolo vanta una notevole collezione di cartoline che ora sono diventate un libro per Daniela Piazza Editore. "La storia di Stupinigi raccontata dalle cartoline (1890-2020)" che sarà presentato venerdì 6 novembre alle ore 17 nella Sala Camini nella Palazzina di Caccia. Passeggiare con loro lungo i viali, nei cortili, nei locali in abbandono dei vari poderi della Commenda di Stupinigi; scoprire i punti di partenza delle rotte di caccia e intravedere dietro mura corrose dal tempo le botteghe che furono e quasi percepire i suoni di una vita pulsante, nei momenti di lavoro e di festa, è stato, per chi scrive, un'avventura ricca di fascino e intrigante. I due del loro progetto ne hanno parlato di recente all'UniTre di Nichelino e stanno interloquendo con vari Enti istituzionali. La forza di una passione tesa a un futuro sinergico con il sito Unesco della Palazzina di Stupinigi per contrastare un senso di abbandono che il tempo presente impietosamente mette sotto gli occhi. Al Borgo di Stupinigi faremo ritorno.

PAOLO GROPPO

Nichelino: non è ancora stata identificata ma potrebbe fornire una sua versione dei fatti

Camilla: il giorno dell'investimento del bimbo in macchina con lei c'era un'altra persona che si è subito allontanata

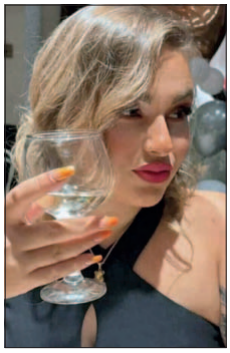



Camilla D'Alessandra, 24 anni. A lato i carabinieri durante i rilievi sul luogo dell'investimento

NICHELINO - Sull'auto insieme a lei ci sarebbe stato un ragazzo, fuggito dal luogo dell'incidente e non ancora identificato dalle autorità. Un dettaglio che certamente non migliora la situazione giudiziaria della barista 24enne nichelinese Camilla D'Alessandra, che addirittura un mese prima di investire un bambino di cinque anni e fuggire dal luogo dell'incidente, episodio avvenuto lo scorso 26 settembre e per il quale è detenuta, avrebbe aggredito con un bastone la mamma del piccolo. Il «dettaglio» è emerso giovedì durante l'udienza presso il tribunale del riesame di Torino, il quale ha confermato la detenzione in carcere per la ragazza, accusata di tentato omicidio. E pensare che proprio il giorno prima la nichelinese, attraverso il suo avvocato Cristian Scaramozzino, aveva chiesto di essere scarcerata in modo da poter attendere la fine delle indagini, coordinate dalla sostituta procuratrice Rossella Salvati, ai domiciliari in Val di Susa. Richiesta negata come sappiamo, in quanto per il giudice D'Alessandra potrebbe addirittura replicare ciò che ha già fatto, soprattutto perché, si legge sull'ordinanza, «neppure la presenza di minori in tenera età l'ha trattenuta dal suo gesto scellerato, che solo per una fortunata coincidenza di fattori non ha avuto esiti tragici e irrimediabili». Quel 26 settembre era sera all'incrocio tra via Pinelli e via dell'Industria, a Torino, quando la barista avrebbe colpito con la sua Fiat Panda gialla il figlio della donna di cui era in compagnia il suo fidanzato, con cui a quanto pare aveva una relazione piuttosto tormentata. E una manciata di secondi dopo l'impatto la ragazza, scrive sempre il togato, avrebbe «innescato la retromarcia reiterando l'azione omicidiaria», termine con cui si intende l'insieme degli atti e dei comportamenti materiali attraverso cui una persona provoca, intenzionalmente o materialmente, la morte di un altro essere umano. Insomma, nel gergo giuridico tale termine definisce la condotta esecutiva del reato di omicidio. Ecco allora che per il riesame la giovane nichelinese è un «soggetto spregiudicato, totalmente incapace di tenere a freno i propri istinti».

Il movente contestato

Ma tutto questo ha un movente? Sì, perlomeno per il giudice che all'origine del gesto vede la gelosia e scrive: «sussiste un concreto pericolo di inquinamento probatorio». Quest'ultimo è fortemente contestato dalla difesa ma già riscontrato dal giudice che negli atti ribadisce: «non emergono elementi concreti che consentano una prognosi di affidabile rispetto delle prescrizioni domiciliari».

Come dicevamo lo scorso mercoledì l'indagata aveva presentato una lettera di scuse indirizzata alla famiglia del bambino investito Una missiva in cui non ha mancato di sottolineare quella che è la sua tesi fin dal principio, ovvero di non avere intenzione di fare male a nessuno e che l'accaduto del 26 settembre non sarebbe altro che un incidente. Ma gli inquirenti sono di parere diverso e certamente non sono andati a favore della ragazza i dettagli sull'aggressione denunciata dalla madre del bambino. La donna infatti ha raccontato agli investigatori che all'inizio di agosto la barista si sarebbe presentata al suo cospetto «armata di bastone e in atteggiamento aggressivo». E tale bastone, secondo gli inquirenti, sarebbe il manganello telescopico trovato all'interno della Fiat Panda della ragazza, quella di cui era al volante anche la sera dell'investimento. Si trovava nella tasca laterale della porta anteriore, lato passeggero, anche se l'indagata ha sostenuto di «non essersi mai accorta della sua presenza e che fosse del fidanzato». A tale affermazione il riesame ha sottolineato che «il luogo del rinvenimento, le notevoli dimensioni dell'arma e la singolarità della sua foggia lo rendevano particolarmente rilevabile e visibile da parte dell'utilizzatrice dell'auto», particolare che fa diventare, agli occhi del giudice, la dichiarazione «non verosimile», da qui la scelta di non scarcerare, per il momento, la giovane.

Le speranze in una lettera

Per redimersi o per fornire un elemento in più all'ottenimento della scarcerazione che poi non ha ottenuto, sono due o anche più i motivi che hanno spinto la 24enne nichelinese a scrivere una lettera di scuse alla famiglia del bambino investito. Una missiva in cui ha scritto, in base a quello che ha reso noto il suo legale, parole di questo tipo: «mi scuso e chiedo perdono. Sono molto addolorata. Non c'è giorno che non pensi al bambino coinvolto in questa vicenda. Quando uscirò dal carcere, voglio risarcirlo perché abbia il miglior futuro possibile». Ma la sera dell'investimento sulla Fiat Panda insieme a lei ci sarebbe stata un'altra persona, un ragazzo di 25 anni con un ruolo nella vicenda ancora da chiarire. In teoria dovrebbe aver visto tutto perché sarebbe rimasto nell'abitacolo fino a pochi secondi dopo lo schianto, di conseguenza il suo racconto potrebbe fornire elementi molto utili all'inchiesta. Come emerge dalle carte giudiziarie, lo hanno precisato agli inquirenti sia l'indagata, sia il suo fidanzato e la donna che era con lui al momento dell'incidente, mamma del bambino. D'Alessandra ha sostenuto che fosse un suo amico, di cui conoscerebbe il soprannome e non avrebbe il numero di telefono. Il fidanzato ha chiarito la presunta età dell'uomo e indicato il suo nome, ma non il cognome.

Dal 26 settembre scorso la barista nichelinese 24enne Camilla D'Alessandra continua a negare le questioni per cui è stata incarcerata, ovvero l'aver tentato di uccidere con l'auto il fidanzato, o la donna con cui lui la tradiva, investendo invece il bambino di 5 anni figlio della presunta amante del suo compagno. La tesi di lei infatti resta sempre la stessa, ovvero quella che più volte ha dichiarato agli inquirenti e al suo avvocato Cristian Scaramozzino: «È stato un incidente, non volevo colpire quel bimbo». Ma come sappiamo la procura sostiene invece che la nichelinese avrebbe cercato di investire volontariamente o l'uomo che le prometteva un figlio, o la donna con cui lui, all'insaputa dell'indagata, aveva una seconda relazione. Sullo sfondo però al momento ci sono dei fatti che gli investigatori vedono così: la Panda gialla condotta dalla ragazza colpisce uno dei due figli che la donna teneva per mano, una cosa non voluta per la nichelinese ma per gli inquirenti è la conseguenza della sua intenzione di investire l'uomo, cosa che quest'ultimo ritiene ben più di un'ipotesi visto che quando è stato ascoltato ha spiegato di essere convinto che la barista stesse puntando con il muso dell'utilitaria proprio lui. E allora, per cercare di rispondere al quesito su cui fa perno l'intera inchiesta, ovvero se fu davvero un incidente o un tentato omicidio, il pm Rossella Salvati, titolare dell'inchiesta, ha ordinato lo svolgimento di due specifiche consulenze tecniche che tuttavia, contrariamente a quanto si potrebbe pensare, hanno la stessa finalità: «Accertare la dinamica».

Nichelino: venerdì pomeriggio. Viabilità in tilt

Scontro tra auto sulla variante di Stupinigi: 2 persone ferite



NICHELINO - Ennesimo incidente stradale con feriti nel territorio. E ancora una volta oltre ad aver causato lesioni agli occupanti dei veicoli, fortunatamente non particolarmente gravi, il sinistro ha bloccato, in buona parte, il traffico. Il tutto è avvenuto a Nichelino nel pomeriggio di venerdì sulla variante di Stupinigi, in prossimità del confine con il territorio comunale di Candiolo. Qui infatti, per cause ancora in corso di accertamento da parte della polizia locale di Nichelino, due auto si sono scontrate tra loro e altrettante persone sono rimaste ferite a seguito dell'impatto. Sul posto infatti si sono precipitate le squadre di soccorso, tra cui quella elitrasportata, che hanno poi provveduto a trasportare i contusi all'ospedale più vicino, ovvero il San Luigi di Orbassano. Ma prima ancora di essere affidati alle equipe mediche le persone che si trovavano sui veicoli danneggiati sono state estratte in sicurezza dai vigili del fuoco del distaccamento di Torino Lingotto. Subito dopo gli agenti del comando di via Giusti hanno provveduto ad effettuare i rilievi di rito, indispensabili per chiarire eventuali responsabilità nell'indicente, per queste operazioni, precedute appunto da quelle per soccorrere i feriti, hanno favorito la formazione di lunghe code con conseguenti rallentamenti della circolazione stradale. Purtroppo la rete stradale del nostro territorio è spesso funestata da incidenti, gravi e non, che creano non pochi problemi alla circolazione. Ovviamente la prima preoccupazione è sempre rivolta agli occupanti dei veicoli coinvolti e al loro stato di salute dopo l'impatto, ma anche quando nessuno si fa male, cosa che purtroppo succede poche volte, la viabilità resta comunque compromessa, in modo particolare quando nel sinistro sono coinvolti mezzi pesanti, il quale recupero rende tutto più difficile. Proprio nell'asse stradale teatro di quest'ultimo incidente è già capitato, in passato, che grossi autoarticolati, autocisterne o addirittura autobus, finissero di traverso, oppure inclinati sul fosso che costeggia la carreggiata o, ancora peggio, perdessero parte del carico a seguito del parziale ribaltamento del rimorchio. In tali frangenti il flusso dei veicoli in arrivo viene ovviamente bloccato per garantire la sicurezza di tutti gli utenti della strada, ma poi occorre ripulire la carreggiata e rimettere in assetto il gigante di metallo ferito in modo da trasportarlo in officina.

La Lega solleva il problema del traffico pesante nella zona

Tir, via Finanze si ribella

Tolardo: apriremo accesso da strada del Cervo

NICHELINO - Il problema del traffico pesante in via delle Finanze, al confine tra Nichelino e Moncalieri, torna al centro del dibattito politico locale. Dopo l'interrogazione presentata in Consiglio comunale, il consigliere della Lega Stefano Grande rimarca la necessità di trovare risposte concrete a una criticità che i residenti segnalano da anni.
Il passaggio continuo di autoarticolati diretti a un deposito situato nel territorio moncalieseimpatta fortemente sulla viabilità della zona, sollevando preoccupazioni legate alla sicurezza stradale, all'inquinamento acustico e alla convivenza con pedoni, ciclisti e automobilisti. Durante la seduta consiliare, la risposta del Sindaco ha prospettato la possibilità di aprire un nuovo accesso carrabile su strada del Cervo: *"Provvedimento che non risolverà il problema ma almeno mitigherà i disagi. Il deposito dovrà essere aiutato nella ricollocazione"*. Un'ipotesi che, secondo la Lega, rischia soltanto di trasferire il disagio dal comune di Nichelino a quello di Moncalieri senza risolvere davvero il nodo del traffico pesante, ma limitandosi a redistribuirlo.



Non manca un affondo sul tema delle tutele ambientali: mentre si impongono restrizioni alla circolazione per i veicoli diesel Euro 4, penalizzando i cittadini meno abbienti, si lascia irrisolta la questione dei mezzi pesanti in un'area densamente abitata. A ciò si aggiunge una riflessione politica sui rapporti istituzionali e la collaborazione tra le due Amministrazioni vicine. La Lega Nichelino assicura che continuerà a vigilare sulla riqualificazione della via e sulle soluzioni concrete per i cittadini, garantendo che il tema rimarrà prioritario anche nei prossimi appuntamenti politici.

L'assessora Ruggiero tra bilanci e nuove sfide

«Il lunedì con Giorgia» accorcia le distanze

NICHELINO - La città si prepara a rinnovare la guida del Comune e nel dibattito politico entra a pieno titolo Giorgia Ruggiero, attuale assessora e tra i tre candidati del Partito Democratico in corsa per la carica di Sindaco. Dieci anni di deleghe alle spalle, dai lavori pubblici agli eventi, dal commercio alle politiche per la terza età, vissuti sul campo.
Un percorso che oggi Ruggiero ha deciso di raccontare in modo nuovo lanciando "Il lunedì con Giorgia", racconto settimanale pensato per accorciare le distanze tra l'amministrazione e i cittadini.



Assessora Ruggiero, partiamo da «Il Lunedì con Giorgia». Come nasce l'idea e che riscontro sta avendo tra i nichelinesi?
"L'idea è nata dalla necessità di offrire un aggiornamento costante, proprio settimana per settimana, sul lavoro che sto portando avanti. Spesso, soprattutto quando si parla di lavori pubblici, ci vogliono mesi o addirittura anni prima di vedere realizzato qualcosa di concreto. Raccontare i passaggi step by step serve a far capire che dietro alle opere c'è una programmazione rigorosa, un lavoro enorme e una fatica quotidiana che non è mai scontata. A dire la verità, all'inizio avevo un po' di timore: raccontare la propria settimana poteva sembrare poco interessante. Invece la risposta è andata ben oltre le aspettative. Ho trovato una grandissima voglia di confronto da parte delle persone. Non solo critiche, ma un dialogo costruttivo. I cittadini hanno il piacere di essere aggiornati e di sapere che ci sei, che ci stai lavorando, anche se il risultato non è immediato. E' una forma di comunicazione diretta che forse in passato è mancata".

Dieci anni di assessorato significano tante deleghe, comprese quelle che forse lasciano meno spazio alla visibilità mediatica, come i sopralluoghi tecnici. Come si concilia questo lavoro «silenzioso» con il rapporto quotidiano con il territorio?
"E' vero, ci sono deleghe e attività che non portano a un riscontro immediato. Molti pensano al lavoro dell'amministratore solo per i grandi eventi del fine settimana, ma dal lunedì al venerdì, spesso dalle quattro del pomeriggio fino alle otto di sera, incastrando gli impegni del lavoro, sono in ufficio, in giro per le strade, a fare sopralluoghi".

A proposito di opere pubbliche, quali sono i principali interventi che stanno arrivando al traguardo?
"Viale Matteotti: l'intervento è praticamente completato, siamo alle fasi di collaudo e la nuova illuminazione pubblica è bellissima. Poi l'ex scuola Papa Giovanni: un progetto condiviso con il collega Alessandro Azzolina arrivato alle fasi finali. Entro novembre ci sarà l'inaugurazione. Dal punto di vista strutturale è stato un lavoro non semplice: demolizione, rifacimento del giardino, nuovi arredi, nuovi parcheggi e la creazione di una nuova aula didattica all'aperto. Tra l'altro, proprio in questi giorni, sono stati liberati e resi disponibili i parcheggi per la cittadinanza. Via Prali: i lavori stanno procedendo. Abbiamo avviato la rotonda e stiamo ultimando i marciapiedi di collegamento. Mettiamo in sicurezza un incrocio molto delicato e pericoloso; se tutto procede secondo i piani per la fine di febbraio l'opera sarà conclusa. Infine, in questi giorni inizieranno i sopralluoghi sulle 32 strade inserite nel piano di asfaltatura. Per questo ho deciso di lanciare una rubrica dedicata, «Strada facendo». Quando partono i cantieri stradali le chiusure e i disagi creano tensioni e arrabbiature tra la cittadinanza. Per questo motivo vogliamo procedere in modo condiviso. Lavoreremo strada per strada, con l'Ufficio Tecnico, incontrando i residenti. Quando le persone vedono che ci sono ascolto e programmazione, capiscono lo sforzo che c'è dietro".

Lei dimostra forte empatia con i cittadini, in particolare con i bambini e con gli anziani
"La delega alla Terza Età è un pezzo del mio cuore. Ricordo perfettamente quando, dieci anni fa, grazie al buon risultato elettorale, il Sindaco mi chiese quale delega avrei voluto. Risposi subito: la terza età. Ho perso presto i miei nonni e ho sempre avuto una cura e una protezione particolare per gli anziani. Questo scambio intergenerazionale mi ha sempre appassionato, tant'è che il Sindaco decise di affidarla alla più giovane della squadra per dare un senso di continuità e affetto. Con le persone anziane si crea un legame vero, fatto di vicinanza e rispetto reciproco. Credo che la gente percepisca questa autenticità".

Guardando ai prossimi mesi, quali sono gli appuntamenti principali in programma da qui alla fine dell'anno?
"Stiamo lavorando su più fronti. Quest'anno il Natale si arricchirà di una collaborazione speciale con la Croce Rossa, non mancherà il tradizionale villaggio di Babbo Natale con i giochi d'epoca, mentre il 30 novembre ricorderemo con le Officine della Memoria le vittime del bombardamento, coinvolgendo per la prima volta anche le scuole superiori. A breve, poi, inaugureremo piazza Pertini nel quartiere Boschetto, e il rinnovato centro d'incontro di via Bengasi".

In conclusione, assessora Ruggiero: la politica viene spesso percepita come qualcosa di distante, freddo, «da palazzo». Qual è la risposta che Nichelino merita?
"La risposta è quella che stiamo cercando di costruire ogni giorno: esserci, metterci la faccia e spiegare le cose. Molti cittadini, soprattutto i più giovani, mi dicono: «Ma voi non fate mai niente!». E la mia risposta è sempre la stessa: le cose non si fanno per magia, c'è un lavoro immenso dietro ogni cantiere, ogni bando e ogni servizio. Se riusciamo a far vedere questo lavoro, a mantenere aperto il canale dell'ascolto e a non chiuderci nei palazzi, i cittadini capiscono che l'amministrazione non è un ente estraneo, ma una comunità che lavora insieme per crescere".

Roberta Zava

Problemi

Via Cacciatori, l'Atc risponde alle famiglie

NICHELINO - Non hanno pace gli inquilini dei caseggiati di via Cacciatori 21 interni 3, 5, 7 e 11. Dopo la protesta per la mancata accensione del riscaldamento e l'intervento dell'Atc, i guai non sono di certo finiti. Adesso è l'acqua potabile che sgorga imperterrita e allaga il vano ascensore, oltre a far andare alle stelle le bollette, a preoccupare le famiglie. Intanto, in merito alla complessa situazione del riscaldamento, l'Atc rende noto di aver già concordato con l'amministratore condominiale un piano di rientro dal debito maturato nei confronti del fornitore del servizio. Si tratta di somme che l'Atc versa "in surroga" per conto dei propri inquilini nei casi di mancato pagamento delle quote dovute. Una criticità, sottolinea l'Agenzia, che purtroppo si ripresenta con cifre significative a ogni gestione.
Sul fronte dei problemi tecnici e delle basse temperature segnalate dai residenti, Atc ha sollecitato al gestore una verifica accurata dei gradi effettivi rilevati negli alloggi e del corretto uso dei moduli di regolazione. Da un primo riscontro, infatti, Atc evidenzia anche come in alcuni appartamenti siano stati modificati gli impianti termici in modo autonomo, senza valutare le ripercussioni sul funzionamento generale della centrale.

Esperienza politica di Azzolina e Cera negli Usa

Nichelino-Bronx: con Ocasio per organizzare la speranza

NEW YORK - Un'esperienza politica sul campo, a diretto contatto con i quartieri popolari di New York: è quella che stanno vivendo la consigliera regionale Valentina Cera e l'assessore di Nichelino Alessandro Azzolina, entrambi figure di punta di Alleanza Verdi Sinistra. I due esponenti si trovano negli Stati Uniti per partecipare alla campagna elettorale di Alexandria Ocasio-Cortez e studiare da vicino il modello organizzativo dei socialistas democratici americani.
Tra le strade del Bronx e del Queens, l'attività quotidiana si concentra sul lavoro porta a porta, negli incontri con famiglie, lavoratori e piccoli commercianti per ascoltare le istanze su affitti, salari e servizi pubblici. "La politica si costruisce guardando le persone negli occhi", spiegano Cera e Azzolina, sottolineando come la radicalità delle proposte debba unirsi alla concretezza e al radicamento sociale per ricostruire una sinistra autenticamente popolare anche in Italia ed Europa.
Oltre all'impegno elettorale, il viaggio rappresenta un momento di approfondimento amministrativo e tematico su alcuni macro argomenti che stanno a cuore ai due politici. Ad esempio, come si coniuga la giustizia sociale con la transizione ecologica: l'assessore Azzolina ha analizzato il modello politico del sindaco Zohran Mamdani, focalizzandosi su come coniugare le politiche ambientali con il miglioramento delle condizioni materiali dei cittadini, un tema centrale anche per il lavoro portato avanti a Nichelino.



E poi la battaglia contro i data center: la consigliera Cera ha approfondito le mobilitazioni statunitensi legate all'impatto ambientale e ai consumi energetici delle grandi infrastrutture digitali. Un confronto diretto con la battaglia che AVS sta conducendo in Consiglio regionale del Piemonte per ottenere una legge regionale che garantisca trasparenza, tutela della salute e partecipazione dei territori.
"Non basta amministrare bene: bisogna organizzare le persone e rendere protagonisti i cittadini", concludono i due rappresentanti. L'obiettivo è trasferire l'energia e la lezione metodologica appresa a New York nella politica piemontese e nichelinese, tornando a presidiare le periferie e i luoghi di lavoro.

Il 7 visite mediche gratuite e prevenzione

Secondo Campus Medico dei Lions al centro Grosa

NICHELINO - La salute è un bene prezioso, prevenire è il modo migliore per proteggerla. Sabato 7 novembre si terrà il 2° Campus medico organizzato dal Lions Club Stupinigi 2001, con il patrocinio della Città di Nichelino e la collaborazione dell'Asl To5. Al centro Grosa, dalle 9.30 alle 15, ci si potrà sottoporre a diverse visite mediche gratuite: cardiologia, ortopedia, densitometria e osteoporosi, diabetologia, nutrizione, ginecologia prevenzione, dermatologia. Le donazioni del sangue e la raccolta degli occhiali usati a cura dei Lions completano una giornata all'insegna dell'attenzione verso gli altri. Le offerte raccolte saranno devolute a opere di beneficenza a favore del territorio. La prevenzione è un gesto d'amore verso noi stessi e verso chi ci sta accanto. Approfittiamo dell'occasione per prenderci cura della nostra salute.

Appuntamenti 25 novembre

Era tanto un bravo ragazzo, eppure...

NICHELINO - In occasione del 25 novembre, Giornata internazionale per l'eliminazione della violenza contro le donne, la Città di Nichelino, attraverso il Punto Donna, promuove un calendario di iniziative dedicate alla sensibilizzazione e al contrasto della violenza di genere. Il programma prevede incontri, momenti di approfondimento, spettacoli, attività nelle scuole e iniziative aperte alla cittadinanza, con il coinvolgimento delle associazioni e delle realtà del territorio.
Il primo appuntamento in calendario è per sabato 7 novembre: alle ore 21, in Sala Mattei (Municipio), è in programma la presentazione del libro "Era tanto un bravo ragazzo" della giudice Paola Di Nicola Travaglini.
A cura dei Centri Antiviolenza E.M.M.A.
Introduce la serata l'assessore alle Pari Opportunità, Alessandro Azzolina.
Lunedì 9 novembre, le scuole cittadine ospiteranno "Parliamone Fuori", un progetto volto a sensibilizzare gli alunni sui temi della sessuoaffettività, con la presenza di personale qualificato e specializzato.
Gli appuntamenti proseguiranno nelle prossime settimane.

Natale

Mercatini, gita al Ricetto di Candelo

NICHELINO - Domenica 29 novembre la gita natalizia per visitare i Mercatini di Natale porterà i partecipanti a Candelo (Biella). La giornata prevede la visita guidata al Ricetto, un agglomerato di edifici risalenti principalmente al Trecento, fortificati da una cinta muraria. Durante la visita si potrà ammirare il "Borgo di Babbo Natale" con il vivace mercatino natalizio. Nel pomeriggio visita al Santuario di Oropa, importante santuario mariano situato in un anfiteatro naturale delle Alpi Biellesi. Le iscrizioni sono aperte, fino a esaurimento posti, al Grosa.

IV Novembre

In memoria dei caduti di tutte le guerre

NICHELINO - Domenica 8 novembre Nichelino celebra la Giornata dell'Unità Nazionale e delle Forze Armate, ricorrenza del 4 novembre, con una cerimonia commemorativa dedicata al ricordo dei caduti di tutte le guerre. Il programma prenderà il via alle ore 10.15 in piazza Di Vittorio, con il ritrovo e la partecipazione della Banda Musicale Puccini, del Gruppo Alpini e dell'Associazione Carabinieri in congedo. Alle ore 10.30 si terrà il discorso del Sindaco. Seguirà la deposizione delle corone di alloro ai monumenti dei caduti e la Messa a SS. Trinità.

ECOLNORD
di VALSANIA A. & C.

- SPURGO POZZI
- FOSSE BIOLOGICHE
- DISOTTURAZIONE FOGNATURE
- COSTRUZIONE E RIPARAZIONE FOGNATURE
- VIDEOISPEZIONE
- TRASPORTO RIFIUTI CIVILI E INDUSTRIALI



SERVIZIO 24 ORE SU 24
Strada Sanda 57/ter - MONCALIERI (TO)
Tel./fax 011 6472621 - www.ecolnord.it - info@ecolnord.it

Alla Palazzina di Caccia proseguono le visite di Passepartout

Sotto il cervo di Stupinigi

Il 7 e 14 novembre si svelano gli spazi segreti

NICHELINO - Continuano nel mese di novembre gli appuntamenti con «Passepartout», le visite guidate straordinarie alla (ri)scoperta degli spazi segreti, normalmente chiusi al pubblico, della Palazzina di Caccia di Stupinigi. Sabato 7 e 14 novembre saranno attivati i due percorsi che raccontano la storia della Palazzina nelle sue diverse fasi abitative e il progetto architettonico alla base della sua costruzione.



Il primo percorso, "Dietro le porte segrete", è la visita (ore 14.30 e 16) agli ambienti della servitù, ai passaggi e ai corridoi segreti usati per divincolarsi nel dedalo di stanze e raggiungere discretamente le sale e gli appartamenti privati. La visita conduce proprio dietro le porte segrete, negli spazi nascosti dove si muoveva la servitù e dove si trova ancora il quadro dei campanelli automatici che permette di comprendere da vicino il funzionamento di una residenza come quella di Stupinigi.

Invece, "Sotto il cervo" è una visita "in verticale" (ore 10.30 e 12) al meraviglioso ambiente ligneo che ospita la cupola del padiglione centrale, realizzato da Filippo Juvarra, con una vista mozzafiato a 360 gradi sul paesaggio circostante. Dal grandioso salone centrale ovale a doppia altezza si percorrono 50 gradini per raggiungere la caratteristica balconata ad andamento concavo-convesso e infine arrivare, attraverso una stretta scala a chiocciola di ulteriori 50 scalini, alla sommità della cupola juvarriana per ammirare il particolare tetto a padiglione sorretto da una complessa orditura in legno e riconoscere dall'alto il grandioso progetto architettonico di Juvarra che con perfette geometrie, lungo un asse longitudinale che porta con lo sguardo fino a Torino, realizza un impianto scenografico straordinario per l'epoca.

Per partecipare alle visite guidate è obbligatoria la prenotazione: stupinigi@info.ordinemauriziano.it

Il costo del biglietto per accedere a "Dietro le porte segrete" è 22 euro (12 euro biglietto di ingresso + 10 euro visita guidata), ridotto 18 euro.

Il costo del biglietto per accedere a "Sotto il cervo" è 25 euro (15 euro biglietto di ingresso + 10 euro visita guidata), ridotto 22 euro.

Per i possessori di Tessera Abbonamento Musei: 10 euro (ingresso gratuito alla Palazzina).

Informazioni al numero: 011.6200601, dal martedì al venerdì 10-17.30.

Il 28 ottobre 2006, vi partecipò Caterina Brero

Vent'anni fa l'intitolazione della biblioteca ad Arpino



NICHELINO - *"Me li ricordo ancora quei viaggi da Torino a Nichelino in mezzo alla nebbia"*, raccontava Caterina Brero in occasione della cerimonia di intitolazione della Biblioteca Civica al marito Giovanni Arpino. Sono trascorsi vent'anni da quel 28 ottobre 2006 quanto la città omaggiò il grande giornalista sportivo e romanziere, dedicandogli la «casa dei libri» diretta, allora come oggi, da Loredana Pilati. *"Avevo una vecchia 600 ed ogni mattina era un'impresa raggiungere la scuola media Manzoni, dove insegnavo alle classi maschili scienze naturali. Eravamo sul finire degli anni '50 e la città era una distesa di campi di trifoglio: un invito irresistibile per me che insegnavo scienze. E così chiesi alla preside Pautasso di poter insegnare nei prati"*.

Un legame fotissimo mantenuto negli anni quello tra la vedova Arpino e la città, tanto da donare alla Biblioteca, nel giorno dell'intitolazione, alcune lettere inedite scritte negli anni '50 da Arpino a Vittorini. *"Il periodo delle catacombe è finito: voglio che gli scritti di Giovanni stiano in mezzo ai libri"*, la motivazione.

Il ventennale dell'intitolazione sarà festeggiato nelle prossime settimane.

Il 6 con la Sfp e il 9 col Circolo

Verità e fake news e stagione poetica

NICHELINO - La Scuola di Formazione Politica invita all'incontro di venerdì 6 novembre su "Verità e fake news nell'era digitale": un appuntamento per capire come muoversi tra notizie, disinformazione e mondo online. Questi temi verranno affrontati da Remo Gramigna, ricercatore in Tenure-Track, e dal ricercatore Michele Cerutti, entrambi dell'Università di Torino. Modera l'incontro il prof. Antonio Dante Maria Santangelo. Appuntamento alle ore 21 in Sala Mattei. Ingresso libero.

Si terrà, invece, lunedì 9 novembre l'inaugurazione della nuova stagione culturale 2026/27 del Circolo di Poesia "Di Verso… in Verso" alla memoria di Nando Lentini. *"Sarà una serata speciale in cui vi sveleremo in anteprima il nuovo calendario con tutte le novità e gli appuntamenti dei prossimi mesi"*, annuncia lo staff del Circolo. La serata proseguirà con la Rassegna Poetica: i poeti in sala avranno l'opportunità di leggere una poesia, offrendo al pubblico la propria arte e creatività. L'invito è aperto a tutti coloro che amano la poesia e la cultura. *"Vi aspettiamo numerosi per un inizio di stagione all'insegna delle emozioni e delle parole"*, è l'invito del Circolo. La serata, ospitata alla libreria Il Cammello, inizierà alle 21.

In Auditorium

«Fuoco Sacro» carabinieri sotto copertura

VILLASTELLONE - Venerdì 6 novembre, alle 21, all'Auditorium di piazza Primo Maggio, il Comune e l'associazione Carabinieri in congedo presentano il libro "Fuoco Sacro" di Benedetto Lauretti, Generale di Brigata dell'Arma dei Carabinieri. Partecipano alla serata Riccardo Ravidera, meglio conosciuto come «Arciere», il militare che con la sua squadra contribuì alla cattura di Totò Riina, Andrea Vacca, presidente Anc. Modera Massimiliano Peggio.

Villastellone

Il 9 all'Unitre la storia della Stars

VILLASTELLONE - E' a cura dell'Unitre l'interessante conferenza in programma lunedì 9 novembre dal titolo "Storie di fabbriche e imprenditori: la Stars".

Le vicende della storica azienda villastellonese che al culmine del successo imprenditoriale dava lavoro a migliaia di persone verranno raccontare dall'ingegner Giorgio Margiaria, da Antonio Triscuzzi e da Carla Deagostini.

Appuntamento da non perdere: sede Unitre, ore 16.

Mostra e festa di compleanno

Il 13 la personale di Nikolinka Nikolova

NICHELINO - Da anni è un appuntamento fisso. Nel giorno del suo compleanno, il 13 novembre, Nikolinka Nikolova, poliedrica artista fondatrice della galleria "Il Tempio della Luce" di via Spadolini 9, organizza una mostra personale dal titolo "In attesa dell'Ignoto", per presentare le sue ultime creazioni e contemporaneamente spegnere le candeline assieme a famigliari, amici, collezionisti, appassionati e curiosi. Una serata da non perdere, a partire dalle 19.30.



Nikolinka Nikolova vi invita alla sua personale

Appuntamento domenica in piazza Libertà

IV Novembre e S. Martino festa degli agricoltori

VILLASTELLONE - Quest'anno la ricorrenza del 4 Novembre, anniversario dell'Unità Nazionale e festa delle Forze Armate, e la festa degli agricoltori (San Martino) saranno festeggiate assieme, domenica 8 novembre. Il programma prevede, alle ore 9, in piazza alzabandiera e onore ai caduti. Seguirà alle 9.30 nella chiesa parrocchiale la celebrazione della Santa Messa. Poi, nuovamente in piazza Libertà per la benedizione dei trattori e il corteo per le vie cittadine con saluto in Comune alla lapide dei caduti, poi alla lapide del cimitero e presso il cippo degli Alpini in piazza Primo Maggio. I discorsi delle autorità concluderanno la cerimonia. Alla giornata partecipa la Ranabanda, Nuova Filarmonica Villastellonese.

dygneQwyqs

Nichelino: lunedì in via Giusti

Perde il controllo e finisce a cavalcioni del jersey in cemento



NICHELINO - Ancora sinistri sulle strade di Nichelino. Tra i più recenti quello avvenuto nella mattina di lunedì lungo l'asse di via Giusti, dove per cause ancora in corso di accertamento da parte delle forze dell'ordine una vettura si è schiantata contro un revisore di corsia, per fortuna senza coinvolgere altri mezzi e non comportando il ferimento di nessuno. L'unica persona a bordo infatti, il conducente, è uscito illeso dall'abitacolo; la vettura invece ha riportato danni abbastanza importanti. Il fatto ha visto protagonista una Dacia Duster, il quale guidatore ha probabilmente perso il controllo mentre percorreva via Giusti in prossimità del bivio per il cimitero comunale, nei presso del passaggio a livello ferroviario, Nella sbandata improvvisa l'auto ormai senza controllo ha terminato la sua corsa appunto contro uno dei jersey di cemento collocati in modo da dividere le corsie, finendoci letteralmente a cavalcioni. Inevitabile il danneggiamento, serio, del sotto scocca della macchina, la quale non ha più potuto essere tolta in autonomia della scomoda posizione in cui era finita. I soccorsi comunque sono arrivati subito, ma ciò che davvero serviva era quello stradale, chi era al volante infatti per fortuna non si è fatto nulla. Resta ovviamente da chiarire del tutto la dinamica, anche se come dicevamo la perdita di controllo, magari causata da una semplice distrazione o da una velocità non consona a quel tratto di strada, è la tesi più accreditata. Le operazioni di rimozione del mezzo sinistrato hanno ovviamente causato qualche disagio alla viabilità, ma senza rallentamenti di rilievo. Nel giro di poco tempo infatti la situazione del traffico è tornata alla normalità.

NICHELINO – 10mila euro di sanzioni a un locale pubblico



Quasi 10mila euro di sanzioni amministrative e due slot machine non autorizzate individuate all'interno di un locale frequentato soprattutto da giovani. È il bilancio dei controlli straordinari effettuati nella serata di venerdì 30 ottobre 2026 dal Nucleo Polizia Commerciale della Polizia Locale. Sotto la lente di ingrandimento degli agenti, impegnati in verifiche in abiti civili, bar e sale scommesse, con particolare attenzione alla tutela dei minori e al rispetto delle disposizioni che vietano la somministrazione illecita di bevande alcoliche. Nel corso delle verifiche, all'interno di un bar recentemente diventato punto di ritrovo per molti giovani, sono state scoperte due slot machine risultate non autorizzate e installate in violazione delle distanze minime previste dalla normativa rispetto ai cosiddetti luoghi sensibili.

NICHELINO - Polemiche sull'assenza di Verzola in Consiglio: «Non accetto che passi come mancanza di rispetto»

Nichelino Si trattava di un viaggio istituzionale. Sulla vicenda è tornato in queste ore lo stesso assessore, che ha risposto alle critiche sollevate dalla minoranza durante la riunione del parlamentino locale



Condividi questo articolo su:



NICHELINO - E' diventata oggetto di polemica politica l'assenza dell'assessore Fiodor Verzola nell'ultimo consiglio comunale di Nichelino, svolto a fine ottobre. Sulla vicenda è tornato in queste ore lo stesso Verzola, che ha risposto alle critiche sollevate dalla minoranza durante la riunione del parlamentino locale.

«Ho recuperato lo streaming dell'ultimo Consiglio comunale, al quale non ho potuto partecipare. Nelle fasi iniziali, un consigliere di minoranza ha attaccato l'assenza della giunta dai banchi, descrivendola come una mancanza di rispetto nei confronti della città e arrivando a mettere in discussione la capacità del sindaco di garantire la presenza dei propri assessori - spiega l'assessore nichelinese, Fiodor Verzola - Desidero rispondere al consigliere che la mia assenza era motivata da un viaggio istituzionale, dalla partecipazione al Viaggio al Confine Orientale, un progetto unico in Italia che accompagna le ragazze e i ragazzi attraverso i luoghi della memoria. La mia assenza aveva quindi una motivazione precisa, legata a una scelta progettuale che da quattro anni porta centinaia di ragazze e ragazzi di Nichelino attraverso l'Italia, la Croazia e la Slovenia, in un viaggio di formazione ed educazione alla cittadinanza attiva. Una scelta di responsabilità che contraddistingue da anni il mio impegno nell'offerta culturale ed educativa rivolta alle giovani generazioni del territorio».

«Chi conosce questo percorso sa quanto sia distante da un viaggio di piacere, quanto sia impegnativo nella logistica e quanto siano difficili e complessi i contenuti affrontati, anche sul piano umano. La mia responsabilità sta tutta lì, nell'esserci e nell'assumermi fino in fondo l'impegno di accompagnare queste ragazze e questi ragazzi. Responsabilità che non è mai venuta meno in dieci anni e mai verrà meno, per il rispetto che devo alla mia meravigliosa comunità di riferimento - conclude Verzola - Rispedisco quindi al mittente le critiche ricevute, con la convinzione assoluta che la mia assenza da quei banchi fosse presenza, semplicemente manifestata altrove, insieme alle giovani e ai giovani rappresentanti del nostro futuro. Non accetto che venga descritta come una mancanza di rispetto verso la città. Sono consapevole dell'impegno che metto ogni giorno nelle mie responsabilità e so quale sia la mia stella polare, quella che da dieci anni mi porta a impegnarmi anima e corpo per la mia comunità, nel solo e supremo interesse della collettività nichelinese».

Slot non autorizzate, bar di Nichelino multato dalla Polizia locale (e a rischio chiusura)

I controlli serali presso locali e sale scommesse hanno portato a sanzioni per quasi 10 mila euro



Auto della Polizia locale di Nichelino

Durante la serata di venerdì scorso, 30 ottobre, gli agenti della Polizia Locale di Nichelino hanno effettuato controlli straordinari in abiti civili, presso locali e sale scommesse del territorio. L'obiettivo era soprattutto quello di verificare l'eventuale presenza di minori e la somministrazione illecita di alcoolici.

Quasi 10 mila euro di multe

Oltre ad una cifra vicina ai 10.000 euro per le diverse sanzioni amministrative riscontrate, all'interno di un bar, normalmente frequentato dai giovani, sono state individuate 2 slot machine non autorizzate e che non rispettano le distanze minime previste dai luoghi sensibili.

Bar a rischio stop della licenza

I soggetti sanzionati sono stati tutti segnalati al SUAP per gli eventuali provvedimenti di sospensione dell'attività

Da Nichelino al Bronx per Alexandria Ocasio-Cortez: l'esperienza americana di Valentina Cera e Alessandro Azzolina

La consigliera regionale e l’assessore di Nichelino hanno partecipato alla campagna elettorale della deputata socialista, riconfermata al Congresso con il 78,2% dei voti. "Un’altra politica è possibile"



Alexandria Ocasio-Cortez tra Azzolina e Cera



Dieci giorni nel cuore di New York, tra Bronx e Queens, per partecipare in prima persona alla campagna elettorale di Alexandria Ocasio-Cortez, una delle figure più rappresentative della nuova sinistra americana. È l’esperienza che stanno vivendo Valentina Cera, consigliera regionale del Piemonte per Alleanza Verdi Sinistra, e Alessandro Azzolina, assessore del Comune di Nichelino e coordinatore di AVS Torino Sud, che hanno scelto di attraversare l’oceano per mettere a disposizione il proprio tempo e il proprio impegno politico come volontari.

Un’esperienza raccontata in questi giorni anche da la Repubblica, che ha seguito la loro partecipazione alla campagna elettorale e oggi dedica un nuovo articolo, richiamato in prima pagina nell’edizione torinese, all’incontro con Ocasio-Cortez.

«Non siamo venuti a New York per assistere a una campagna elettorale, ma per farne parte – spiegano Cera e Azzolina –. Abbiamo bussato alle porte delle case popolari, parlato con le persone nei negozi e per strada, partecipato alle attività organizzate dai volontari. Abbiamo conosciuto una politica capace di mobilitare centinaia di persone attorno a un progetto collettivo, costruendo relazioni e fiducia, quartiere per quartiere, persona per persona».

Un modello di organizzazione politica che affonda le proprie radici nei bisogni concreti delle comunità: il diritto alla casa, i salari, la sanità, la giustizia sociale e la lotta alle disuguaglianze.

La notte elettorale nel Queens e l'incontro con Alexandria Ocasio-Cortez

Il momento più emozionante della trasferta è arrivato nella notte delle elezioni di metà mandato, trascorsa nel Queens insieme ad Alexandria Ocasio-Cortez, al suo staff e ai volontari della campagna, festeggiando la riconferma della deputata al Congresso con il 78,2% dei voti nel suo collegio.

«È stata una delle esperienze politiche e umane più intense della nostra vita – racconta Valentina Cera –. Alexandria rappresenta una speranza enorme per il futuro della sinistra negli Stati Uniti e nel mondo, ma ciò che ci ha colpito maggiormente è la sua autenticità. È una persona straordinaria, capace di unire radicalità politica, umanità e una vicinanza sincera alle persone. Attorno a lei abbiamo trovato uno staff meraviglioso, fatto di persone generose, preparate, con un cuore enorme. In pochi giorni sono diventate amiche, compagne e sorelle di lotta. Abbiamo condiviso fatica, entusiasmo e speranze, sentendoci parte di una comunità che vuole davvero cambiare le cose».

Dal Bronx a Nichelino: un'esperienza da riportare nei territori

La trasferta rappresenta anche un'occasione di confronto con metodi di partecipazione e organizzazione politica che Cera e Azzolina intendono valorizzare nel proprio impegno istituzionale e territoriale.

«Da Nichelino al Bronx le distanze geografiche sono enormi, ma le sfide sono sorprendentemente simili – sottolinea Alessandro Azzolina –. Come si costruisce una politica che torni a parlare alle persone? Come si raggiungono quelle che non partecipano più? Come si trasformano le battaglie per i diritti, il clima e la giustizia sociale in una comunità organizzata? Qui abbiamo visto centinaia di volontari lavorare con strumenti innovativi e una capacità straordinaria di mobilitazione, senza mai perdere il valore della relazione umana. È un patrimonio di esperienze che vogliamo riportare a Nichelino, a Torino e nei nostri territori. Perché la politica non può limitarsi ai comunicati e ai social: deve tornare nelle strade, nei condomini, davanti alle scuole, nelle periferie. Deve incontrare le persone».

Un ponte politico e umano tra New York e il Piemonte

L'incontro con Ocasio-Cortez e i rapporti costruiti con il suo gruppo di lavoro hanno aperto anche nuove possibilità di confronto e collaborazione internazionale.

«Ci piacerebbe che questa esperienza non si esaurisse con il nostro ritorno in Italia – aggiungono Cera e Azzolina – Abbiamo costruito legami umani e politici importanti e condiviso riflessioni sulle grandi sfide del nostro tempo. Vogliamo continuare a coltivare queste relazioni, favorendo occasioni di scambio tra realtà che, pur operando in contesti diversi, condividono battaglie e valori».

«Questa esperienza ci consegna una convinzione ancora più forte: di fronte all'avanzata delle destre e alle disuguaglianze crescenti, la risposta non può essere la rassegnazione. Serve una sinistra capace di essere radicale nelle proposte, popolare nel linguaggio, concreta nelle risposte e profondamente radicata nelle comunità. È ciò che abbiamo visto qui e ciò che vogliamo continuare a costruire anche a casa nostra».

«Dal Bronx al Piemonte, le battaglie per la giustizia sociale e climatica non conoscono confini. E nemmeno la speranza», concludono Cera e Azzolina.

NICHELINO - Asfalto viscido a causa della pioggia: camion esce di strada e si ribalta nel prato

Nichelino Sul posto sono arrivate le squadre dei vigili del fuoco che hanno provveduto a liberare il camionista e a metterlo in sicurezza. Presenti anche gli agenti della polizia locale



Condividi questo articolo su:

NICHELINO - Incidente stradale nel pomeriggio di mercoledì 4 novembre 2026 lungo la strada provinciale 143, poco dopo la rotatoria di Stupinigi, nel territorio comunale di Nichelino. Per cause ancora in fase di accertamento, un camion è uscito improvvisamente dalla carreggiata, terminando la propria corsa nell'area erbosa a margine della strada e ribaltandosi su un fianco.

Nonostante la dinamica dell'incidente, fortunatamente il conducente del mezzo pesante non ha riportato ferite. L'uomo è però rimasto bloccato all'interno della cabina di guida, rendendo necessario l'intervento dei soccorritori.

Sul posto sono arrivate le squadre dei vigili del fuoco che hanno provveduto a liberare il camionista e a metterlo in sicurezza. Presenti anche gli agenti della polizia locale, impegnati nei rilievi per ricostruire l'esatta dinamica dell'accaduto.

NICHELINO - Azzolina e Cera in Usa per seguire le elezioni di Midterm e la campagna di Ocasio Cortez

Nichelino Le urne americane hanno sancito nei giorni scorsi il successo del Partito Democratico che ha conquistato il controllo sia della Camera che del Senato a stelle e strisce



Condividi questo articolo su:



NICHELINO - C'è stato un po' di Nichelino e Torino sud alle recentissime elezioni di metà mandato (le celebri Midterm Elections) che si sono tenute lo scorso 3 novembre 2026 negli Stati Uniti. Un voto atteso e in programma ogni quattro anni, due anni dopo le presidenziali. Le urne americane hanno sancito il successo del Partito Democratico che ha conquistato il controllo sia della Camera che del Senato. A seguire da vicino la vittoria dei "blu" c'erano Valentina Cera, consigliera regionale nichelinese di Alleanza Verdi Sinistra, e Alessandro Azzolina, assessore del Comune di Nichelino e coordinatore di Avs Torino Sud.

Azzolina e Cera hanno partecipato in prima persona alla campagna elettorale di Alexandria Ocasio-Cortez, la dem rieletta alla Camera per il quinto mandato e considerata ora tra i potenziali prossimi candidati Democratici alla Casa Bianca. «Ci sono notti che ti restano dentro per sempre. Notti in cui senti che qualcosa di grande sta accadendo, che la Storia sta cambiando direzione e che, per una volta, hai il privilegio di esserci proprio dentro - ha commentato sui social Alessandro Azzolina - Questa notte arriva dopo giorni e sere passati a bussare alle porte del Bronx e del Queens, a fare campagna elettorale fino all'ultimo minuto, insieme a persone straordinarie che non hanno mai smesso di credere nella possibilità di cambiare le cose. Attraversare questa notte insieme a Valentina Cera, compagna di vita politica e amica di sempre, allo straordinario e amorevole team di Alexandria Ocasio-Cortez e alla stessa Alexandria Ocasio-Cortez, mi ha ricordato una cosa: nessuna notte è così lunga da impedire all'alba di arrivare. E quell'alba, questa volta, ho avuto il privilegio di abbracciarla, di parlarci, di guardarla negli occhi. Ha il volto, il coraggio, la forza e l'empatia di una giovane donna latina che si chiama Alexandria Ocasio-Cortez. Una donna capace di farci immaginare che un altro mondo non sia soltanto necessario, ma davvero possibile. E' stata un' esperienza incredibile, che ci porteremo dentro per tutta la vita. Ancora qualche giorno e

torneremo in Italia. Con tante cose da raccontare, ancora di più da imparare e soprattutto con una speranza enorme da trasformare in impegno collettivo. E quell'abbraccio, che per me vale molto più di mille parole, voglio portarlo a tutte e tutti voi. Perché la speranza non conosce confini. E il futuro, ancora una volta, possiamo costruirlo insieme».

«Dopo giorni passati a bussare alle porte del Bronx e del Queens, a camminare per chilometri, a fare campagna elettorale insieme alle persone straordinarie dello staff di Alexandria Ocasio-Cortez, io e Alessandro Azzolina abbiamo vissuto qualcosa che difficilmente dimenticheremo - ha scritto Valentina Cera su Facebook - Abbiamo passato la notte elettorale con AOC. Insieme a lei, a guardare i risultati arrivare, uno dopo l'altro. E poi gli abbracci, le lacrime, l'emozione incontenibile. Mentre sugli schermi prendeva forma un'onda blu capace di ribaltare gli equilibri politici americani. I Democratici conquistano il Senato e hanno una maggioranza schiacciante alla Camera. Un risultato che segna una durissima sconfitta politica per Trump e apre una fase completamente nuova. E Alexandria? Nel suo Bronx e nel suo Queens viene rieletta con quasi l'80% dei voti. Una vittoria enorme, che rafforza il suo ruolo di riferimento per una nuova generazione della sinistra democratica e socialista americana. Ma questa notte, per noi, non è stata soltanto una notte di risultati elettorali. È stata una notte di speranza. Perché abbiamo visto da vicino che cosa significa organizzare le persone, costruire comunità, trasformare la rabbia in partecipazione e la paura in coraggio. Abbiamo visto una politica che non rinuncia a essere radicale, popolare, femminista, ecologista. Una politica che non ha paura di parlare di socialismo e giustizia sociale. E abbiamo avuto anche la possibilità di chiedere ad Alexandria di venire a Roma, in Italia, per incontrare i progressisti italiani. Perché oggi più che mai sentiamo il bisogno di costruire legami internazionali. Di unire le nostre battaglie, di immaginare una nuova Internazionale capace di attraversare confini e oceani. Di opporre alla chiusura dei nazionalismi la forza della solidarietà tra i popoli».

«Non sappiamo ancora dove porterà questa notte. Ma sappiamo che qualcosa di importante è successo. Forse abbiamo assistito all'inizio della fine dell'incubo trumpiano. Certamente abbiamo visto che un mondo diverso è ancora possibile - ha concluso Cera - Siamo partiti dall'Italia con due zaini, tante convinzioni e un sogno politico che sembrava quasi impossibile da vivere. Torniamo con gli occhi pieni di emozione, il cuore che scoppia e una quantità enorme di cose da raccontare, da portare nelle nostre città, nelle nostre lotte, nella nostra sinistra. Il nostro sogno politico americano, per qualche giorno, è diventato realtà. E la cosa più bella è che non vogliamo lasciarlo qui. Vogliamo portarlo a casa. Vogliamo organizzare la speranza. Dal Bronx all'Italia, con tutta la forza che abbiamo. Le barricate non hanno confini».

NICHELINO – Secondo campus medico al centro Grosa



La salute è un bene prezioso, prevenire è il modo migliore per proteggerla. Sabato 7 novembre si terrà il 2o Campus medico organizzato dal Lions Club Stupinigi 2001, con il patrocinio della Città di Nichelino e la collaborazione dell'Asl To5. Al centro Grosa, dalle 9.30 alle 15, ci si potrà sottoporre a diverse visite mediche gratuite: cardiologia, ortopedia, densitometria e osteoporosi, diabetologia, nutrizione, ginecologia prevenzione, dermatologia. Le donazioni del sangue e la raccolta degli occhiali usati a cura dei Lions completano una giornata all'insegna dell'attenzione verso gli altri. Le offerte raccolte saranno devolute a opere di beneficenza a favore del territorio. La prevenzione è un gesto d'amore verso noi stessi e verso chi ci sta accanto. Approfittiamo dell'occasione per prenderci cura della nostra salute.

Dopo la vittoria a NY, l'invito in Italia "Alexandria, ti aspettiamo a Torino"

Cera e Azzolina festeggiano il risultato di Ocasio-Cortez nel suo comitato nel Queens dopo aver fatto i volontari nella campagna

di **ANDREA GATTA**



Alexandria Ocasio-Cortez insieme a Valentina Cera (Avs) e Alessandro Azzolina dopo la sua vittoria

La notte elettorale nel Queens si conclude con un invito: lo rivolge Valentina Cera ad Alexandria Ocasio-Cortez, la deputata socialista democratica che ha appena confermato il seggio alla Camera, trionfando con il 78,2% dei voti nel suo collegio. «Vieni in Italia» le dice la consigliera regionale di Avs. «Sarebbe bellissimo» risponde Ocasio-Cortez. Si erano incontrate pochi istanti prima insieme all'assessore di Nichelino Alessandro Azzolina, anche lui – come già raccontato da *Repubblica* – impegnato come volontario della campagna di Aoc per queste vittoriose elezioni di midterm. Uno scambio di battute, con la deputata sorpresa e anche lusingata nel trovarsi davanti due eletti giunti dall'Italia solo per sostenerla con il porta a porta nei palazzi di New York. «Se agiamo tutti insieme possiamo farcela, ovunque» assicura Ocasio prima dell'abbraccio fra le due.

Il comitato ha seguito lo spoglio, la "watching night", in una sede nel Queens, all'interno del distretto elettorale numero 14, che comprende anche ampie parti del Bronx. Quello appunto di Ocasio-Cortez, che arriva nella sala attorno alle 22,15, quando in Italia sono passate le 4 della mattina. Gli scrutini sono iniziati da poco più di un'ora ma già è chiaro il verdetto. Man mano escono i risultati degli altri distretti e poi degli altri stati americani e si capisce che per Donald Trump è una batosta epocale, perché i democratici stanno conquistando la maggioranza sia alla Camera sia al Senato.

Aoc ringrazia uno ad uno tutti i volontari, sono una trentina delle centinaia che hanno lavorato in queste settimane, si ferma a parlare, poi iniziano i festeggiamenti. Fra due anni, alle presidenziali, potrebbe essere lei la candidata per il partito. Pochi giorni fa nella convention della Valle dell'Hudson a cui hanno partecipato anche Cera e Azzolina, dal pubblico è partito il coro «for president». Lei ha provato a schermirsi: «Intanto pensiamo a queste elezioni». Ma resta un nome forte e l'esito delle urne la rinforza. «Occorre estendere l'abbraccio di Ocasio-Cortez a tutti i progressisti e le progressiste del mondo – commenta Cera –. È stata una notte incredibile, una notte che ci fa dire che un mondo diverso è davvero possibile. Ed è arrivato il tempo di organizzarlo».

©RIPRODUZIONE RISERVATA

In trasferta per aggredire e rapinare altri giovanissimi: denunciati

Nei guai due ragazzi di Moncalieri e uno di Nichelino, tutti di origine maghrebina, fermati dai carabinieri di Savona



Foto generica d'archivio

Tre giovani originari del Torinese, due residenti a Moncalieri e uno a Nichelino, sono stati denunciati dai carabinieri di Savona con l'accusa di rapina. I fatti risalgono ad alcune sere fa e si sono verificati nei pressi del centro commerciale Le Officine, in via Stalingrado, dove sarebbero stati aggrediti tre ragazzi del posto, due dei quali minorenni.

Tre giovani di origine maghrebina

Stando alla ricostruzione effettuata dai militari dell'Arma, i tre presunti aggressori, tutti di origine maghrebina, avrebbero avvicinato le vittime impedendo loro di allontanarsi e costringendole a consegnare circa 50 euro in contanti e un paio di auricolari per cellulare. Dopo aver ottenuto quanto richiesto, si sarebbero dileguati a piedi.

I giovani hanno subito allertato il 112, fornendo alle forze dell'ordine alcuni elementi utili per identificare i responsabili. Le successive ricerche, condotte dai carabinieri in collaborazione con la Polizia Ferroviaria, hanno consentito di individuare i tre sospettati, alcune ore più tardi, nei pressi della stazione di Savona.

Due di loro gia' noti per reati simili

Nel corso dei controlli sono stati rinvenuti più di cento euro in contanti e un passamontagna. Non è stato invece possibile recuperare gli auricolari portati via alle vittime. Dopo essere stati accompagnati in caserma per le verifiche del caso, i tre sono stati denunciati: due di loro risultavano già noti alle forze dell'ordine per precedenti dello stesso tipo.

Riecco il Passepartout per andare alla scoperta degli spazi segreti della Palazzina di Stupinigi

Tutti gli appuntamenti del mese di novembre



Passepartout, alla scoperta degli spazi segreti della Palazzina di Stupinigi

Continuano nel mese di novembre gli appuntamenti con le **visite guidate straordinarie alla (ri)scoperta degli spazi segreti**, normalmente chiusi al pubblico, della Palazzina di Caccia di Stupinigi. Sabato 7 e 14 novembre saranno attivati i due percorsi che raccontano la storia della residenza sabauda del Comune di Nichelino nelle sue diverse fasi abitative e il progetto architettonico alla base della costruzione.

“Passepartout” conduce dietro le porte segrete agli ambienti nascosti della servitù, ai passaggi e ai corridoi ricchi di fascino e di storia e **permette di raggiungere la sommità della cupola juvarriana**, per camminare lungo i suggestivi balconi concavi/convessi che affacciano sul grandioso salone centrale, guardare da vicino il tetto a barca rovesciata di Juvarra dalla complessa orditura in legno e **ammirare dall’alto, dopo aver percorso i 50 scalini di una stretta scala a chiocciola, un panorama unico che si estende a 360 gradi sotto il cervo**, simbolo della Palazzina di Caccia di Stupinigi.

I percorsi

“Dietro le porte segrete” è la visita agli ambienti della servitù, ai passaggi e ai corridoi segreti usati per divincolarsi nel dedalo di stanze e raggiungere discretamente le sale e gli appartamenti privati. La visita conduce proprio dietro le porte segrete, negli spazi nascosti dove si muoveva la servitù e dove si trova ancora il quadro dei campanelli automatici che permette di comprendere da vicino il funzionamento di una residenza come quella di Stupinigi.

“Sotto il cervo” è una visita “in verticale” al meraviglioso ambiente ligneo che ospita la cupola del padiglione centrale, realizzato da Filippo Juvarra, con una vista mozzafiato a 360 gradi sul paesaggio circostante. Dal grandioso salone centrale ovale a doppia altezza si percorrono 50 gradini per raggiungere la caratteristica balconata ad andamento concavo-convesso e infine arrivare, attraverso una stretta scala a chiocciola di ulteriori 50 scalini, alla sommità della cupola juvarriana per ammirare il particolare tetto a padiglione sorretto da una complessa orditura in legno e riconoscere dall’alto il grandioso progetto architettonico di Juvarra che con perfette geometrie, lungo un asse longitudinale che porta con lo sguardo fino a Torino, realizza un impianto scenografico straordinario per l’epoca.

Obbligatoria la prenotazione

Vista la particolarità dei luoghi oggetto della visita, normalmente non accessibili al pubblico, **i visitatori saranno dotati di caschetto di protezione**, per questo motivo possono accedere solo gli adulti e i ragazzi al di sopra dei 12 anni di età ed i gruppi non possono essere superiori alle 10 persone. Per partecipare è necessario essere in buona salute ed in condizioni fisiche tali da permettere di salire, a piedi, alcune rampe di scale. È necessario indossare un abbigliamento comodo e calzature chiuse, come scarpe da ginnastica o da trekking leggero. È vietato l'accesso con borse e/o zaini ingombranti, visto che il percorso è piuttosto impegnativo. È necessario non soffrire di patologie cardiache. A causa degli spazi limitati, non agibili a persone con disabilità, e della stretta scala a chiocciola, i due percorsi sono sconsigliati a chi soffra di claustrofobia o di vertigini e, in generale, a chi non sia in buono stato di salute.

Le visite guidate "Passepartout" durano un'ora circa. La prenotazione è obbligatoria: stupinigi@info.ordinemauriziano.it

Informazioni al numero: 011 6200601, dal martedì al venerdì ore 10-17,30

Il calendario di novembre

Sotto il cervo - Visita alla cupola juvarriana

Sabato 7 e 14 novembre, ore 10.30 e 12

Dietro le porte segrete - Visita agli ambienti e ai corridoi della servitù

Sabato 7 e 14 novembre, ore 14.30 e 16