

BILANCIO DI PREVISIONE

2025-2027

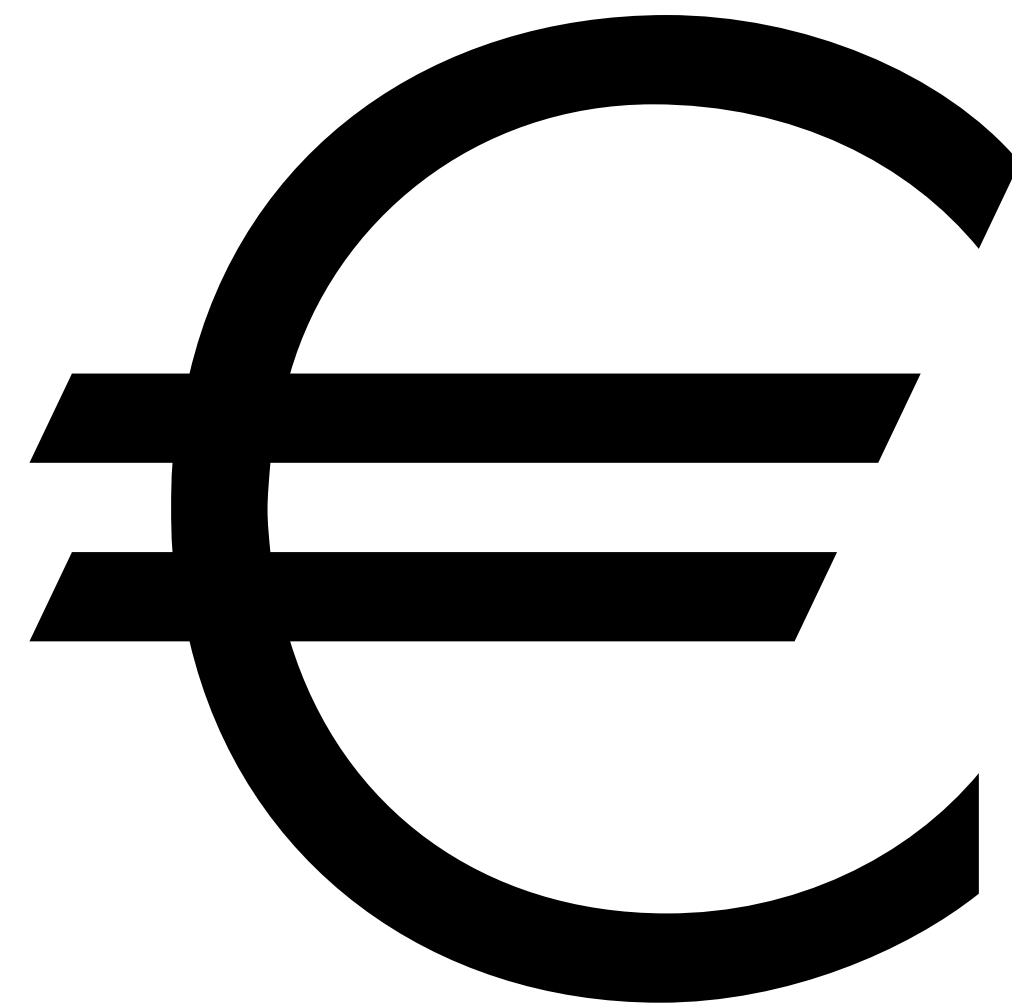

Città di Nichelino

I PARTE

QUADRO RIASSUNTIVO BILANCIO

- Totale entrate - Entrate per titoli
- Totale spese - Spese per titoli
- Entrate e spese correnti
- Entrate e spese conto capitale



**2025
2027**



Città di Nichelino

TOTALE ENTRATE

TRIENNIO 2025-2027

2025

€82.663.502,06

2026

€58.909.164,71

2027

€58.765.528,00



ENTRATE PER TITOLI

2025

2026

2027

| | | | |
|---|-----------------|-----------------|-----------------|
| FONDO PLURIENNALE VINCOLATO | 14.434.826,31 € | 702.396,90 € | - € |
| I ENTRATE TRIBUTARIE | 28.068,607,73 € | 28.051.743,73 € | 27.984.702,73 € |
| II TRASFERIMENTI CORRENTI | 2.532.241,27 € | 2.659.058,27€ | 3.442.127,27€ |
| III ENTRATE EXTRATRIBUTARIE | 9.677.195,00 € | 9.613.298,00 € | 9.618.298,00 € |
| IV ENTRATE IN CONTO CAPITALE | 10.447.631,75 € | 1.879.667,81€ | 1.717.400,00 € |
| V ENTRATE DA RIDUZIONE ATTIVITA' FIN. | - € | - € | - € |
| VI ACCENSIONE PRESTITI | 1.500.000,00 € | - € | - € |
| IX ENTRATE PER CONTO DI TERZI E PARTITE DI GIRO | 16.003.000,00 € | 16.003.000,00 € | 16.003.000,00 € |
| TOTALE ENTRATE | 82.663.502,06 € | 58.909.164,71 € | 58.765.528,00 € |

FONDO PLURIENNALE VINCOLATO

Il Fondo Pluriennale Vincolato (FPV) è un saldo finanziario che rappresenta contabilmente la copertura finanziaria di spese impegnate nel corso dell'esercizio e imputate agli esercizi successivi.

Viene inserito come prima voce della parte entrata del bilancio di previsione ed è lo strumento che gestisce e rappresenta contabilmente la distanza temporale intercorrente tra l'acquisizione delle risorse e il loro effettivo impiego, nei casi in cui le entrate vincolate e le correlate spese, sono accertate e impegnate nel corso del medesimo esercizio e imputate a esercizi differenti.

| | 2025 | 2026 | 2027 |
|--|-----------------|--------------|------|
| FONDO PLURIENNALE VINCOLATO PER SPESE CORRENTI | - € | - € | - € |
| FONDO PLURIENNALE VINCOLATO PER SPESE IN CONTO CAPITALE | 14.434.826,31 € | 702.396,90 € | - € |
| FONDO PLURIENNALE VINCOLATO TOTALE | 14.434.826,31 € | 702.396,90 € | - € |



ENTRATE TRIBUTARIE

| | 2025 | 2026 | 2027 |
|----------------------------|-----------------|-----------------|-----------------|
| I ENTRATE TRIBUTARIE | 28.068,607,73 € | 28.051.743,73 € | 27.984.702,73 € |
| Addizionali IRPEF | 5.051.000,00 € | 5.080.000,00 € | 5.080.000,00 € |
| IMU | 6.215.000,00 € | 6.215.000,00 € | 6.200.000,00 € |
| Recupero IMU | 850.000,00 € | 850.000,00 € | 850.000,00 € |
| TARI | 8.434.606,73 € | 8.434.606,73 € | 8.434.606,73 € |
| Fondo Solidarietà comunale | 7.518.001,00 € | 7.472.137,00 € | 7.420.096,00 € |



TRASFERIMENTI CORRENTI

| | 2025 | 2026 | 2027 |
|---|--------------|--------------|----------------|
| Fondo speciale equità livello dei servizi (trasferimenti statali) | 344.792,00 € | 390.658,00 € | 442.699,00 € |
| Trasferimenti risorse aggiuntive spese per servizio educativo per infanzia | 340.068,00 € | 510.102,00 € | 1.246.917,00 € |
| Trasferimento da Ministero progetto di accoglienza Sprar | 288.779,00 € | 288.779,00 € | 288.779,00 € |
| Trasferimenti e risorse dallo Stato | 300.000,00 € | 300.000,00 € | 300.000,00 € |
| Trasferimenti ministeriali per sistema integrato di educazione e istruzione | 218.000,00 € | 218.000,00 € | 218.000,00 € |
| Trasferimenti risorse aggiuntive spese servizio di trasporto disabili | 98.798,00 € | 98.798,00 € | 118.558,00 € |



TRASFERIMENTI CORRENTI

| | 2025 | 2026 | 2027 |
|--|-------------|-------------|-------------|
| “Cooperare per l’Europa centrale più verde” | 76.952,00 € | 1.196,00 € | -€ |
| Trasferimenti fondi assistenza autonomia e comunicazione alunni con disabilità | 71.795,00 € | 71.795,00 € | 71.795,00 € |
| Trasferimenti regionali per sistema educazione e istruzione | 51.000,00 € | 51.000,00 € | 51.000,00 € |
| Contributo regionale l.r. 61/96 - Scuole materne | 40.000,00 € | 40.000,00 € | 40.000,00 € |
| Trasferimenti dalla regione per agenzia immobiliare sociale “Locare” | 40.000,00 € | 40.000,00 € | 40.000,00 € |
| Contributi da Regione per sostegno alla locazione | 40.000,00 € | 40.000,00 € | 40.000,00 € |



TRASFERIMENTI CORRENTI

| | 2025 | 2026 | 2027 |
|--|-------------|-------------|-------------|
| Trasferimenti risorse aggiuntive spese coordinamento pedagogico | 39.651,27 € | 39.651,27 € | 39.651,27 € |
| Trasferimenti da Enti per iniziative pace e cooperazione internazionale | 32.751,00 € | 3.500,00 € | -€ |
| Finanziamenti fondazioni bancarie per protocollo intesa Stupinigi | 30.000,00 € | 30.000,00 € | 30.000,00 € |
| Assegnazione contributi per progetti culturali e teatrali | 28.000,00 € | 28.000,00 € | 28.000,00 € |
| Contributi da Regione per eliminazione barriere architettoniche | 10.000,00 € | 10.000,00 € | 10.000,00 € |
| Progetto di riqualificazione ambientale tramite sterilizzazione controllo della popolazione felina | 9.410,00 € | -€ | -€ |



ENTRATE EXTRATRIBUTARIE

| | 2025 | 2026 | 2027 |
|------------------------------|----------------|----------------|----------------|
| Entrate Farmacie Comunali | 2.056.000,00 € | 2.071.000,00 € | 2.071.000,00 € |
| Proventi servizi cimiteriali | 895.000,00 € | 895.000,00 € | 895.000,00 € |
| Sanzioni amministrative | 1.410.000,00 € | 1.410.000,00 € | 1.410.000,00 € |
| Sanzioni abusivismo edilizio | 320.000,00 € | 325.000,00 € | 325.000,00 € |
| Canone Patrimoniale Unico | 1.578.500,00 € | 1.578.500,00 € | 1.578.500,00 € |
| Proventi utilizzo palestre | 60.000,00 € | 60.000,00 € | 60.000,00 € |



ENTRATE EXTRATRIBUTARIE

| | 2025 | 2026 | 2027 |
|--|--------------|--------------|--------------|
| Proventi asilo nido | 420.000,00 € | 420.000,00 € | 420.000,00 € |
| Proventi servizio pre-dopo scuola | 85.000,00 € | 85.000,00 € | 85.000,00 € |
| Diritti di segreteria | 263.000,00 € | 268.000,00 € | 268.000,00 € |
| Introiti da conferimento rifiuti differenziati | 793.735,00 € | 701.338,00 € | 701.338,00 € |
| Corrispettivo per concessione e gas e teleriscaldamento | 73.000,00 € | 73.000,00 € | 73.000,00 € |
| Distribuzione dividendi SMAT | 195.000,00 € | 195.000,00 € | 195.000,00 € |



ENTRATE IN CONTO CAPITALE

| | 2025 | 2026 | 2027 |
|--|----------------|----------------|--------------|
| Contributi agli investimenti | 5.278.800,75 € | 1.037.267,81 € | 875.000,00 € |
| Fondi da privati per urbanizzazione e trasformazioni diritto di superficie | 947.000,00 € | 747.000,00 € | 747.000,00 € |
| Opere a scomputo | 4.126.431,00 € | - € | - € |
| Fondi da privati per vendita aree e loculi cimiteriali | 80.000,00 € | 80.000,00 € | 80.000,00 € |
| Altre entrate minori | 15.400,00 € | 15.400,00 € | 15.400,00 € |



ENTRATE DA ACCENSIONE PRESTITI

| | 2025 | 2026 | 2027 |
|--|----------------|------|------|
| Mutui con cassa dd. pp. per finanziamenti di opere pubbliche | 1.500.000,00 € | -€ | -€ |

**per finanziare quota parte dell'investimento sulla
manutenzione straordinaria strade (IV^ lotto)**



TOTALE SPESE

TRIENNIO 2025-2027

2025

€82.663.502,06

2026

€58.909.164,71

2027

€58.765.528,00



SPESE PER TITOLI

| | 2025 | 2026 | 2027 |
|--|------------------------|------------------------|------------------------|
| I SPESE CORRENTI | 39.992.817,76 € | 39.827.870,19 € | 40.522.565,93 € |
| II SPESE IN CONTO CAPITALE | 26.070.458,06 € | 2.470.064,71 € | 1.605.400,00 € |
| III SPESE INCREMENTO ATTIVITA' FIN. | - € | - € | - € |
| IV RIMBORSO QUOTA CAPITALE E PRESTITI | 597.226,24 € | 608.229,81 € | 634.562,07 € |
| VII SPESE PER CONTO DI TERZI E PARTITE DI GIRO | 16.003.000,00 € | 16.003.000,00 € | 16.003.000,00 € |
| TOTALE SPESE | € 82.663.502,06 | € 58.909.164,71 | € 58.765.528,00 |



ENTRATE E SPESE CORRENTI

| | 2025 | 2026 | 2027 |
|---------------------------------------|------------------------|------------------------|------------------------|
| I ENTRATE TRIBUTARIE | 28.068,607,73 € | 28.051.743,73 € | 27.984.702,73 € |
| II TRASFERIMENTI CORRENTI | 2.532.241,27 € | 2.659.058,27 € | 3.442.127,27 € |
| III ENTRATE EXTRATRIBUTARIE | 9.677.195,00 € | 9.613.298,00 € | 9.618.298,00 € |
| TOTALE ENTRATE | 40.278.044,00 € | 40.324.100,00 € | 41.045.128,00 € |
| I SPESE CORRENTI | 39.992.817,76 € | 39.827.870,19 € | 40.522.565,93 € |
| IV RIMBORSO QUOTA CAPITALE E PRESTITI | 597.226,24 € | 608.229,81 € | 634.562,07 € |
| TOTALE SPESE | 40.590.044,00 € | 40.436.100,00 € | 41.157.128,00 € |

ENTRATE E SPESE IN CONTO CAPITALE

2025

2026

2027

| | | | |
|------------------------------|-----------------|----------------|----------------|
| IV ENTRATE IN CONTO CAPITALE | 10.447.631,75 € | 1.879.667,81€ | 1.717.400,00 € |
| II SPESE IN CONTO CAPITALE | 26.070.458,06 € | 2.470.064,71 € | 1.605.400,00 € |



I TAGLI ALLE RISORSE COMUNALI



TAGLIO FSC DA SPENDING REVIEW INFORMATICA (art.1, comma 850, L.178/200)

ANNO 2025 € 60.000,00

Il taglio opera dall'anno 2023 e termina nell'anno 2025



TAGLIO FSC DA SPENDING REVIEW QUADRIENNALE D 2024/2028 (art.1, comma 533, L.213/2023)

ANNO 2025 € 131.008,00

ANNO 2026 € 133.779,00

ANNO 2027 € 136.363,00

Il taglio opera dall'anno 2024 e termina nell'anno 2028



I TAGLI ALLE RISORSE COMUNALI

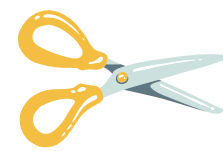

CONTRIBUTO ALLA FINANZIA PUBBLICA ART.1, COMMA 784, LEGGE DI BILANCIO 2025*

ANNO 2025 € 86.088

ANNO 2026 € 172.176

ANNO 2027 € 172.176

ANNO 2028 € 172.176

ANNO 2029 € 291.375

Il taglio opera dall'anno 2024 e termina nell'anno 2029

* ancora da inserire nel bilancio approvato, in attesa della pubblicazione del Decreto



I TAGLI ALLE RISORSE COMUNALI

SI AGGIUNGONO

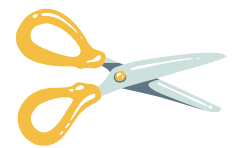

RIDUZIONE TRASFERIMENTI DEL FONDO SOLIDARIETA' COMUNALE



RIDUZIONE TRASFERIMENTI DA PARTE DELLO STATO

**PER UN TOTALE DI
€ 300.000,00 annue**



II PARTE

MISSIONI DI BILANCIO 2025

- Istruzione e diritto allo studio
- Cultura
- Politiche giovanili e sport
- Turismo - promozione del territorio
- Asili nido
- Servizi cimiteriali
- Politiche sociali
- Commercio
- Tutela e valorizzazione del territorio
- Mobilità e infrastrutture stradali

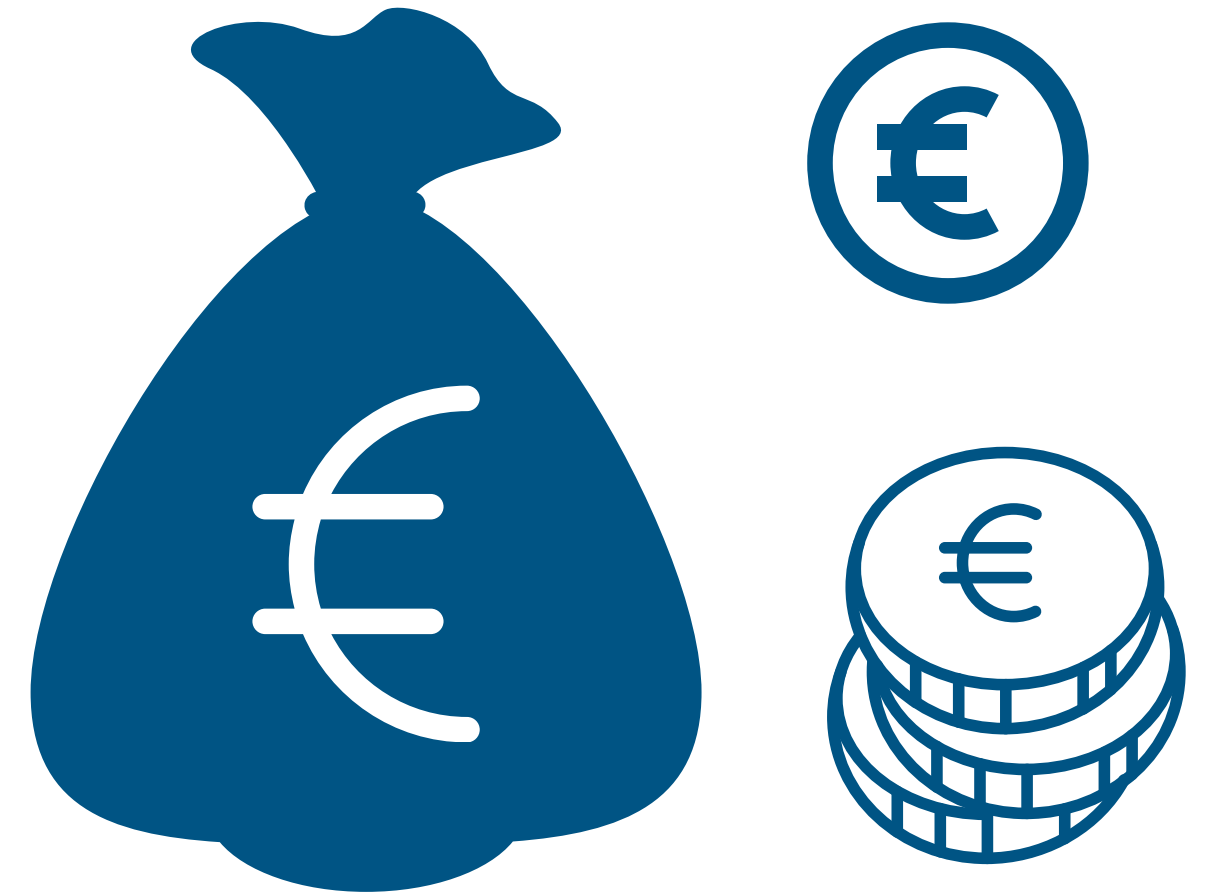

Città di Nichelino



ISTRUZIONE E DIRITTO ALLO STUDIO

€ 2.927.841,00

- **Contributi** alle scuole materne
- **Ristorazione** scolastica centri estivi
- **Utenze e manutenzione** scuole e palestre
- Fornitura **libri**
- Servizi **pre-post scuola**
- Trasporto **disabili**
- Scuola civica **musicale**
- **Iniziative** varie assessorato

€ 11.808.505,38

- **Nuova costruzione Scuola Via Prali**
- **P.U.I. Riqualificazione Parco Urbano Inclusivo** di via XXV Aprile e strutture ludiche educativo (PNRR)
- **Edifici a energia quasi zero** (Incentivo GSE)
- **Interventi di manutenzione straordinaria** edifici scolastici: sostituzione serramenti edifici scolastici, lavori di completamento sfondellamenti





€ 542.050,00

- **Sostegno a enti e associazioni** operanti sul territorio per progetti culturali
- **Utenze e manutenzione Biblioteca e Teatro Superga**
- **Sistema Cultura** - Teatro, Sistema Bibliotecario
- **Iniziative e Manifestazioni** culturali

€ 1.131.779,98

- **Teatro Superga** interventi per l'**ecoefficienza e la riduzione dei consumi** energetici (PNRR)
- **S.U.A.** Strategie urbane d'area - Intervento di **rifunzionalizzazione spazi Biblioteca** Arpino
- **Ristrutturazione e manutenzione straordinaria Biblioteca**





POLITICHE GIOVANILI E SPORT

€ 213.400,00

- **Sostegno a enti e associazioni** operanti sul territorio per attività ricreative e sportive
- **Utenze e manutenzione** impianti e campi sportivi, palestre
- **Servizio INFORMAGIOVANI** – iniziative e progetti politiche giovanili



TURISMO - PROMOZIONE TERRITORIO

€ 142.000,00

- **Valorizzazione Stupinigi**
- **Sostegno a enti e associazioni** operanti sul territorio per lo sviluppo turistico culturale
- **Gemellaggi**





ASILI NIDO

€ 1.582.317,30

- **Servizi educativi all'infanzia**
- **Utenze e manutenzione** asili nido comunali

€ 1.504.000,00

- **Servizi educativi all'infanzia e servizi ludotecarie a gestione diretta** (retribuzioni personale comunale)



SERVIZI CIMITERIALI

€ 241.120,00

- **Spese per la gestione dei servizi** cimiteriali

€ 1.066.431,93

- **Manutenzione straordinaria** cimiteri
- **Costruzioni nuovi loculi** cimiteriali





POLITICHE SOCIALI

€ 3.605.994,00

- **Interventi per le famiglie** (sostegno al pagamento TARI)
- **Interventi per la disabilità** (progetto assistenza educativa)
- **Interventi per il diritto alla casa**, sostegno del disagio abitativo, alla **locazione**, erogazione fondo CISA 112
- **Sostegno alle iniziative** varie di politiche sociali



COMMERCIO

€ 256.629,60

- **Sistemazione piazze mercatali** (proseguimento)





TUTELA E VALORIZZAZIONE DEL TERRITORIO

€ 904.362,00

- Progetto “**Cooperare per l’Europa centra più verde**”
- **Manutenzione ordinaria** giardini e verde pubblico
- Interventi di **vigilanza** e profilassi zooniatrica-randagismo
- **Lotta alle zanzare**
- **Progetti Agricoltura Sociale**

finanziata con avanzo

€ 200.000,00

- **Potatura** piante ed essenze arboree

€ 8.242.520,65

- Servizio raccolta **rifiuti**

€ 322.450,00

- **Realizzazione tratto di strada ciclo pedonale** e parcheggio di interscambio con la stazione ferroviaria



MOBILITÀ INFRASTRUTTURE STRADALI

€ 2.308.100,00

- **Trasporti** urbani
- **Illuminazione** pubblica
- **Sgombero neve**
- **Manutenzione ordinaria** strade e piazze

€ 10.839.895,96

- PNRR - **Manutenzione straordinaria** della viabilità dei quartieri ricompresi tra **Via Cacciatori e Via Pracavallo**
- PNRR - **Riqualificazione** aree ricomprese tra **Via Cacciatori e Via Pracavallo**
- **Manutenzione straordinaria** impianti di illuminazione pubblica e realizzazione **Smart City**
- **Riqualificazione di Via Prali**
- **Opere a scomputo**
- **Manutenzione straordinaria** strade III lotto (completamento)
- **Manutenzione straordinaria** strade IV lotto





Città di Nichelino

GRAZIE PER L'ATTENZIONE!

