



CITTÀ DI NICHELINO

**Relazione sulla Gestione
e
Nota Integrativa al
BILANCIO CONSOLIDATO**

**Città di Nichelino
Esercizio 2022**

Bilancio consolidato al 31.12.2022 del Comune di Nichelino

Relazione sulla gestione consolidata

Premessa

L'art. 11bis del D. Lgs. 118/2011 dispone che agli schemi di conto economico consolidato e stato patrimoniale consolidato sia allegata la relazione sulla gestione consolidata comprendente la nota integrativa.

Il presente documento, dopo aver evidenziato i presupposti e la finalità del bilancio consolidato nell'ambito delle amministrazioni pubbliche, illustra l'articolazione e le caratteristiche del gruppo presieduto dal Comune di Nichelino e descrive la composizione e l'evoluzione delle grandezze patrimoniali ed economiche al 31.12.2022.

Con documento dedicato è stata predisposta la Nota integrativa al bilancio consolidato al 31.12.2022 del Comune di Nichelino, che riporta i contenuti previsti dal paragrafo 5 del Principio contabile applicato di cui all'allegato 4/4 al D. Lgs. 118/2011.

A. Presupposti e finalità del bilancio consolidato degli enti pubblici

Secondo quanto recentemente confermato dalla Corte dei conti nella Relazione 2021 al Parlamento sugli organismi partecipati dagli enti territoriali, al fine di monitorare l'impatto delle gestioni esternalizzate sui conti delle amministrazioni partecipanti (e comunque dei rapporti di partecipazione in società o altri organismi) appare di assoluto rilievo la redazione del bilancio consolidato. Con deliberazione n. 16/2020 INPR, la Sezione Autonomie della Corte dei conti, nel formulare le Linee guida per la relazione dei revisori sul bilancio consolidato degli enti territoriali per l'esercizio 2019, aveva peraltro premesso che il bilancio consolidato del "gruppo amministrazione pubblica" è lo strumento preordinato a dare piena evidenza alla situazione finanziaria, economica e patrimoniale dell'ente e della complessiva attività svolta dallo stesso attraverso le proprie articolazioni organizzative. *"Esso rappresenta – unitamente all'adozione di un sistema di contabilità economico-patrimoniale su cui il predetto documento contabile si fonda – un obiettivo centrale del d.lgs. n. 118/2011, come integrato e corretto dal d.lgs. n. 126/2014"*.

La magistratura contabile ha più volte ricordato come l'introduzione e l'impiego del bilancio consolidato trovi corrispondenza nella normativa comunitaria, in particolare con quanto previsto dalla direttiva n. 2011/85/UE. Tale disposizione raccomanda agli Stati membri di dotarsi di sistemi di contabilità pubblica che coprano in modo completo e uniforme tutti i sottosettori dell'amministrazione pubblica e contengano le informazioni necessarie per generare dati fondati sul principio di competenza. Nelle premesse della suddetta direttiva (punti 24 e 25) si rileva in particolare quanto segue: *"(24) Un numero significativo di Stati membri ha registrato un consistente decentramento in materia di bilancio, con la devoluzione di poteri di bilancio ad amministrazioni subnazionali. Il ruolo spettante a tali amministrazioni subnazionali nel garantire il rispetto del PSC è quindi notevolmente cresciuto e occorre prestare particolare attenzione nel garantire che tutti i*

sottosettori dell'amministrazione pubblica siano debitamente coperti dagli obblighi e dalle procedure previste nei quadri di bilancio nazionali, in particolare ma non esclusivamente in tali Stati membri.

(25) Per promuovere efficacemente la disciplina di bilancio e la sostenibilità delle finanze pubbliche, occorre che i quadri di bilancio riguardino tali finanze nella loro totalità. Per questa ragione è opportuno riservare particolare attenzione alle operazioni di organismi e fondi dell'amministrazione pubblica che non rientrano nei bilanci ordinari a livello di sottosettori che hanno un impatto immediato o a medio termine sulle posizioni di bilancio degli Stati membri. La loro incidenza combinata sui saldi e il debito dell'amministrazione pubblica dovrebbe essere presentata nel quadro dei processi di bilancio annuali e dei piani di bilancio a medio termine."

Il D. Lgs. 118/2011 ha recepito e disciplinato la predisposizione del bilancio consolidato nell'ambito degli enti territoriali; nell'allegato 4/4 del decreto, ad oggetto "Principio contabile applicato concernente il bilancio consolidato" si specifica come tale documento rappresenti "lo strumento informativo primario di dati patrimoniali, economici e finanziari del gruppo inteso come un'unica entità economica distinta dalle singole società e/o enti componenti il gruppo, che assolve a funzioni essenziali di informazione, sia interna che esterna, funzioni che non possono essere assolte dai bilanci separati degli enti e/o società componenti il gruppo né da una loro semplice aggregazione". Secondo le intenzioni del legislatore nazionale, il bilancio consolidato degli enti territoriali deve consentire di:

- a) sopperire alle carenze informative e valutative dei bilanci degli enti che perseguono le proprie funzioni anche attraverso enti strumentali e detengono rilevanti partecipazioni in società, dando una rappresentazione, anche di natura contabile, delle proprie scelte di indirizzo, pianificazione e controllo;
- b) attribuire alla amministrazione capogruppo un nuovo strumento per programmare, gestire e controllare con maggiore efficacia il proprio gruppo comprensivo di enti e società;
- c) ottenere una visione completa delle consistenze patrimoniali e finanziarie di un gruppo di enti e società che fa capo ad un'amministrazione pubblica, incluso il risultato economico.

B. Il Gruppo Amministrazione Pubblica del Comune di Nichelino

Il Gruppo Amministrazione Pubblica (in seguito GAP) del Comune di Nichelino è stato da ultimo definito con deliberazione della Giunta comunale n. 217 del 13/12/2022.

Nei prospetti che seguono, si riportano gli organismi ricompresi nel GAP e nel perimetro di consolidamento del Comune di Nichelino.

- Gruppo Amministrazione Pubblica -

Denominazione	C.F./ P.IVA	Categoria	Tipologia di partecipazione	Società in house	Organismo titolare di affidamento diretto	% partecipazione al 31/12/2022	Motivo di esclusione dal perimetro di consolidamento
Consorzio Intercomunale Socio Assistenziale CISA 12	07477880012/9 4035580011	Ente strumentale controllato - comma 1 art. 11 ter D. Lgs. 118/2011	Diretta	-	Si	62,80000%	

Relazione sulla gestione consolidata al 31.12.2022 – Comune di Nichelino

Denominazione	C.F./ P.IVA	Categoria	Tipologia di partecipazione	Società in house	Organismo titolare di affidamento diretto	% partecipazione al 31/12/2022	Motivo di esclusione dal perimetro di consolidamento
Consorzio Valorizzazione Rifiuti 14 - CO.VA.R.14	07253300011/80102420017	Ente strumentale partecipato - comma 2 art. 11 ter D. Lgs. 118/2011	Diretta	-	-	17,92000%	
CSI PIEMONTE	01995120019/	Ente strumentale partecipato - comma 2 art. 11 ter D. Lgs. 118/2011	Diretta	-	Si	0,41000%	
Agenzia Metropolitana per la Mobilità	/97639830013	Ente strumentale partecipato - comma 2 art. 11 ter D. Lgs. 118/2011	Diretta	-	-	0,46000%	
Società Metropolitana Acque Torino S.p.A.	07937540016/	Società partecipata - art. 11 quinquies D. Lgs. 118/2011	Diretta	Si	Si	2,25000%	

- Perimetro di consolidamento -

Denominazione	C.F./ P. IVA	Categoria	% partecipazione	Anno di riferimento del bilancio *	Metodo di consolidamento
Consorzio Intercomunale Socio Assistenziale CISA 12	07477880012	Ente strumentale controllato - comma 1 art. 11 ter D. Lgs. 118/2011	62,80000%	2022	Integrale
Consorzio Valorizzazione Rifiuti 14 - CO.VA.R.14	07253300011	Ente strumentale partecipato - comma 2 art. 11 ter D. Lgs. 118/2011	17,92000%	2022	Proporzionale
CSI PIEMONTE	01995120019	Ente strumentale partecipato - comma 2 art. 11 ter D. Lgs. 118/2011	0,41000%	2022	Proporzionale
Agenzia Metropolitana per la Mobilità		Ente strumentale partecipato - comma 2 art. 11 ter D. Lgs. 118/2011	0,46000%	2022	Proporzionale
Società Metropolitana Acque Torino S.p.A.	07937540016	Società partecipata - art. 11 quinquies D. Lgs. 118/2011	2,25000%	2022	Proporzionale

Quadro riepilogativo degli organismi partecipati

ORGANISMI COMPRESI NELL'AREA DI CONSOLIDAMENTO				
Ente/ Società	% partecipazione	Valore della partecipazione €/000	Patrimonio netto €/000	Risultato d'esercizio €/000
Consorzio Intercomunale Socio Assistenziale CISA 12	62,80000%	2.030.233,51	3.894.462,30	661.606,40
Consorzio Valorizzazione Rifiuti 14 - CO.VA.R.14	17,92000%	3.348.214,83	17.291.377,99	900.303,85
CSI PIEMONTE	0,41000%	185.346,07	45.534.610,00	897.093,00
Agenzia Metropolitana per la Mobilità	0,46000%	154.891,37	-21.144.198,02	-37.278.715,22
Società Metropolitana Acque Torino S.p.A.	2,25000%	15.565.021,90	729.149.206,00	41.742.171,00
ORGANISMI CONTROLLATI NON CONSOLIDATI				
Ente/ Società	% partecipazione	Valore della partecipazione €/000	Patrimonio netto €/000	Risultato d'esercizio €/000
-	-	-	-	-
ORGANISMI PARTECIPATI NON CONSOLIDATI				
Ente/ Società	% partecipazione	Valore della partecipazione €/000	Patrimonio netto €/000	Risultato d'esercizio €/000
Consorzio Topix	0,06831%	1.538,99	2.252.951,00	35.919,00
Pegaso 03 SRL	17,92000%	291.877,74	1.628.782,00	13.693,00

Nel grafico sotto è riportata l'articolazione del perimetro di consolidamento del Comune di Nichelino con l'indicazione, per ogni organismo aggregato, della corrispondente missione di bilancio cui è riconducibile l'attività svolta dallo stesso.

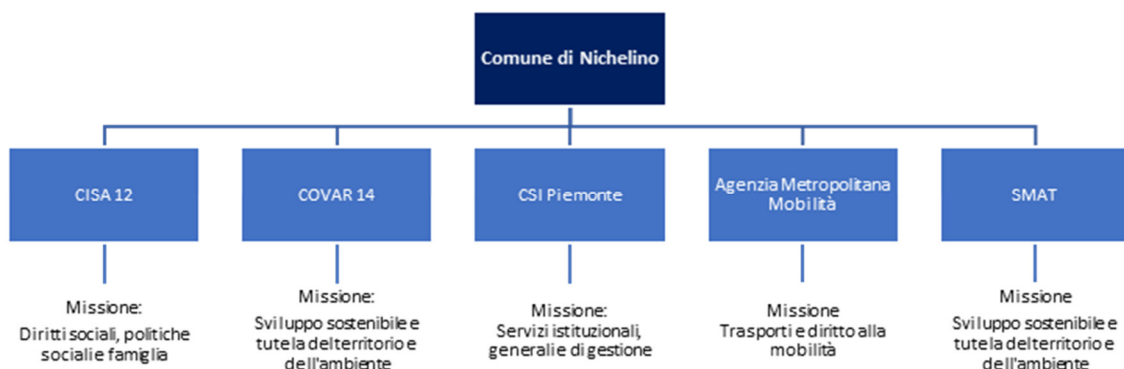

C. La situazione patrimoniale ed economica di gruppo al 31.12.2022

Le grandezze patrimoniali

STATO PATRIMONIALE CONSOLIDATO (ATTIVO)	Bilancio consolidato Anno 2022 (a)	Bilancio consolidato Anno 2021 (b)	Differenze (a-b)
TOTALE CREDITI vs PARTECIPANTI (A)	354,24	292,32	61,92
Immobilizzazioni Immateriali	21.488.279,57	20.801.212,27	687.067,30
Immobilizzazioni Materiali	128.970.749,61	130.405.241,58	-1.434.491,97
Immobilizzazioni Finanziarie	923.202,51	433.418,93	489.783,58
TOTALE IMMOBILIZZAZIONI (B)	151.382.231,69	151.639.872,78	-257.641,09
Rimanenze	491.182,85	474.051,89	17.130,96
Crediti	33.796.757,37	14.372.373,93	19.424.383,44
Attività finanziarie che non costituiscono immobilizzi	0,00	0,00	0,00
Disponibilità liquide	33.196.192,10	31.085.231,41	2.110.960,69
TOTALE ATTIVO CIRCOLANTE (C)	67.484.132,32	45.931.657,23	21.552.475,09
RATEI E RISCONTI (D)	52.021,42	56.350,90	-4.329,48
TOTALE DELL'ATTIVO	218.918.739,67	197.628.173,23	21.290.566,44

STATO PATRIMONIALE CONSOLIDATO (PASSIVO)	Bilancio consolidato Anno 2022 (a)	Bilancio consolidato Anno 2021 (b)	Differenze (a-b)
PATRIMONIO NETTO (A)	159.709.660,36	159.710.101,34	-440,98
FONDI PER RISCHI ED ONERI (B)	5.730.908,50	4.819.496,57	911.411,93
TRATTAMENTO DI FINE RAPPORTO (C)	251.596,24	498.615,83	-247.019,59
DEBITI (D)	35.517.888,56	26.667.322,21	8.850.566,35
RATEI E RISCONTI E CONTRIBUTI AGLI INVESTIMENTI (E)	17.708.686,01	5.932.637,28	11.776.048,73
TOTALE DEL PASSIVO	218.918.739,67	197.628.173,23	21.290.566,44
CONTI D'ORDINE	30.983.437,79	8.425.998,23	22.557.439,56

Le voci patrimoniali in dettaglio

Immobilizzazioni immateriali

	STATO PATRIMONIALE CONSOLIDATO (ATTIVO)	Anno 2022	Anno 2021
I	B) IMMOBILIZZAZIONI <u>Immobilizzazioni immateriali</u>		
1	costi di impianto e di ampliamento	13.738,60	20.683,94
2	costi di ricerca sviluppo e pubblicità	30.789,18	37.482,36
3	diritti di brevetto ed utilizzazione opere dell'ingegno	1.113.197,49	1.141.269,76
4	concessioni, licenze, marchi e diritti simile	52.550,39	34.903,65
5	avviamento	133.380,11	238.445,16
6	immobilizzazioni in corso ed acconti	188.738,96	221.207,03
9	Altre	19.955.884,84	19.107.220,37
	Totale immobilizzazioni immateriali	21.488.279,57	20.801.212,27

Incidenza dei singoli organismi sul totale delle immobilizzazioni immateriali consolidate

Organismo	Valore	Incidenza %
Comune di Nichelino	2.945.737,20	13,71%
Agenzia Metropolitana per la Mobilità	0,00	0,00%
Consorzio Intercomunale Socio Assistenziale CISA 12	51.939,27	0,24%
Consorzio Valorizzazione Rifiuti 14 - CO.VA.R.14	64.557,05	0,30%
CSI PIEMONTE	61.570,22	0,29%
Società Metropolitana Acque Torino S.p.A.	18.364.475,83	85,46%

Immobilizzazioni materiali

	STATO PATRIMONIALE CONSOLIDATO (ATTIVO)	Anno 2022	Anno 2021
	<u>Immobilizzazioni materiali (*)</u>		
II 1	Beni demaniali	33.761.393,06	35.591.799,06
1.1	Terreni	0,00	0,00
1.2	Fabbricati	0,00	0,00
1.3	Infrastrutture	26.784.532,70	28.366.531,45
1.9	Altri beni demaniali	6.976.860,36	7.225.267,61
III 2	Altre immobilizzazioni materiali (*)	68.414.363,17	70.789.669,66
2.1	Terreni	19.589.544,11	19.602.184,60
a	di cui in leasing finanziario	0,00	0,00
2.2	Fabbricati	39.154.699,13	41.486.199,89
a	di cui in leasing finanziario	0,00	0,00
2.3	Impianti e macchinari	1.501.016,78	1.672.476,86
a	di cui in leasing finanziario	0,00	0,00
2.4	Attrezzature industriali e commerciali	1.109.463,41	983.422,12
2.5	Mezzi di trasporto	155.344,10	169.018,03
2.6	Macchine per ufficio e hardware	387.781,04	308.599,01
2.7	Mobili e arredi	901.340,68	802.768,69

	STATO PATRIMONIALE CONSOLIDATO (ATTIVO)	Anno 2022	Anno 2021
2.8	Infrastrutture	4.816.267,63	5.145.658,47
2.99	Altri beni materiali	798.906,29	619.341,99
3	Immobilizzazioni in corso ed acconti	26.794.993,38	24.023.772,86
	Totale immobilizzazioni materiali	128.970.749,61	130.405.241,58

Incidenza dei singoli organismi sul totale delle immobilizzazioni materiali consolidate

Organismo	Valore	Incidenza %
Comune di Nichelino	124.640.926,48	96,64%
Agenzia Metropolitana per la Mobilità	277,14	0,00%
Consorzio Intercomunale Socio Assistenziale CISA 12	320.376,95	0,25%
Consorzio Valorizzazione Rifiuti 14 - CO.VA.R.14	790.283,66	0,61%
CSI PIEMONTE	74.230,52	0,06%
Società Metropolitana Acque Torino S.p.A.	3.144.654,86	2,44%

Immobilizzazioni finanziarie

	STATO PATRIMONIALE CONSOLIDATO (ATTIVO)	Anno 2022	Anno 2021
IV	<u>Immobilizzazioni Finanziarie (*)</u>		
1	Partecipazioni in	919.340,30	412.427,26
a	imprese controllate	289.424,13	0,00
b	imprese partecipate	184.872,91	183.073,92
c	altri soggetti	445.043,26	229.353,34
2	Crediti verso	3.862,21	20.991,67
a	altre amministrazioni pubbliche	0,00	0,00
b	imprese controllate	0,00	0,00
c	imprese partecipate	0,00	0,00
d	altri soggetti	3.862,21	20.991,67
3	Altri titoli	0,00	0,00
	Totale immobilizzazioni finanziarie	923.202,51	433.418,93

Incidenza dei singoli organismi sul totale delle immobilizzazioni finanziarie consolidate

Organismo	Valore	Incidenza %
Comune di Nichelino	291.160,34	31,54%
Agenzia Metropolitana per la Mobilità	0,00	0,00%
Consorzio Intercomunale Socio Assistenziale CISA 12	0,00	0,00%
Consorzio Valorizzazione Rifiuti 14 - CO.VA.R.14	365.039,12	39,54%
CSI PIEMONTE	1.025,00	0,11%
Società Metropolitana Acque Torino S.p.A.	265.978,05	28,81%

Attivo circolante

	STATO PATRIMONIALE CONSOLIDATO (ATTIVO)	Anno 2022	Anno 2021
I	C) ATTIVO CIRCOLANTE		
	<u>Rimanenze</u>	491.182,85	474.051,89
	Totale	491.182,85	474.051,89
II	<u>Crediti (*)</u>		
1	Crediti di natura tributaria	4.036.629,75	3.485.992,38
a	<i>Crediti da tributi destinati al finanziamento della sanità</i>	0,00	0,00
b	<i>Altri crediti da tributi</i>	4.017.823,00	3.253.597,57
c	<i>Crediti da Fondi perequativi</i>	18.806,75	232.394,81
2	Crediti per trasferimenti e contributi	15.915.687,31	4.647.137,02
a	<i>verso amministrazioni pubbliche</i>	15.880.156,86	4.569.723,01
b	<i>imprese controllate</i>	0,00	0,00
c	<i>imprese partecipate</i>	908,03	551,73
d	<i>verso altri soggetti</i>	34.622,42	76.862,28
3	Verso clienti ed utenti	6.793.148,98	5.733.028,13
4	Altri Crediti	7.051.291,33	506.216,40
a	<i>verso l'erario</i>	12.484,83	31.315,64
b	<i>per attività svolta per c/terzi</i>	27.050,04	12.242,06
c	<i>altri</i>	7.011.756,46	462.658,70
	Totale crediti	33.796.757,37	14.372.373,93
III	<u>ATTIVITA' FINANZIARIE CHE NON COSTITUISCONO IMMOBILIZZI</u>		
1	partecipazioni	0,00	0,00
2	altri titoli	0,00	0,00
	Totale attività finanziarie che non costituiscono immobilizzi	0,00	0,00
IV	<u>DISPONIBILITA' LIQUIDE</u>		
1	Conto di tesoreria	29.870.664,97	29.026.147,54
a	<i>Istituto tesoriere</i>	29.853.491,48	28.966.748,53
b	<i>presso Banca d'Italia</i>	17.173,49	59.399,01
2	Altri depositi bancari e postali	3.324.914,34	2.058.405,49
3	Denaro e valori in cassa	612,79	678,38
4	Altri conti presso la tesoreria statale intestati all'ente	0,00	0,00
	Totale disponibilità liquide	33.196.192,10	31.085.231,41
	TOTALE ATTIVO CIRCOLANTE (C)	67.484.132,32	45.931.657,23

Incidenza dei singoli organismi sul totale dell'attivo circolante consolidato

Organismo	Valore	Incidenza %
Comune di Nichelino	43.354.404,15	64,24%
Agenzia Metropolitana per la Mobilità	1.716.668,88	2,54%
Consorzio Intercomunale Socio Assistenziale CISA 12	6.424.140,76	9,52%
Consorzio Valorizzazione Rifiuti 14 - CO.VA.R.14	5.929.407,49	8,79%
CSI PIEMONTE	260.336,85	0,39%
Società Metropolitana Acque Torino S.p.A.	9.799.174,19	14,52%

Ratei e risconti attivi

	STATO PATRIMONIALE CONSOLIDATO (ATTIVO)	Anno 2022	Anno 2021
	D) RATEI E RISCONTI		
1	Ratei attivi	0,00	0,00
2	Risconti attivi	52.021,42	56.350,90
	TOTALE RATEI E RISCONTI D)	52.021,42	56.350,90

Incidenza dei singoli organismi sul totale dei ratei e risconti attivi consolidati

Organismo	Valore	Incidenza %
Comune di Nichelino	24.240,09	46,60%
Agenzia Metropolitana per la Mobilità	0,00	0,00%
Consorzio Intercomunale Socio Assistenziale CISA 12	0,00	0,00%
Consorzio Valorizzazione Rifiuti 14 - CO.VA.R.14	4.154,47	7,99%
CSI PIEMONTE	5.923,25	11,39%
Società Metropolitana Acque Torino S.p.A.	17.703,61	34,03%

Fondo rischi ed oneri e trattamento di fine rapporto

	STATO PATRIMONIALE CONSOLIDATO (PASSIVO)	Anno 2022	Anno 2021
	B) FONDI PER RISCHI ED ONERI		
1	per trattamento di quiescenza	19.882,98	26.104,57
2	per imposte	6.593,38	20.542,77
3	altri	5.704.432,14	4.767.863,17
4	fondo di consolidamento per rischi e oneri futuri	0,00	4.986,06
	TOTALE FONDI RISCHI ED ONERI (B)	5.730.908,50	4.819.496,57
	C) TRATTAMENTO DI FINE RAPPORTO		
	TOTALE T.F.R. (C)	251.596,24	498.615,83

Incidenza dei singoli organismi sul totale dei fondi rischi e oneri consolidati

Organismo	Valore	Incidenza %
Comune di Nichelino	863.316,34	15,06%
Agenzia Metropolitana per la Mobilità	272.367,44	4,75%
Consorzio Intercomunale Socio Assistenziale CISA 12	1.849.665,64	32,28%
Consorzio Valorizzazione Rifiuti 14 - CO.VA.R.14	2.199.879,97	38,39%
CSI PIEMONTE	15.582,86	0,27%
Società Metropolitana Acque Torino S.p.A.	530.096,25	9,25%

Incidenza dei singoli organismi sul totale dei TFR consolidati

Organismo	Valore	Incidenza %
Comune di Nichelino	0,00	0,00%
Agenzia Metropolitana per la Mobilità	0,00	0,00%
Consorzio Intercomunale Socio Assistenziale CISA 12	0,00	0,00%
Consorzio Valorizzazione Rifiuti 14 - CO.VA.R.14	0,00	0,00%
CSI PIEMONTE	40.818,67	16,22%
Società Metropolitana Acque Torino S.p.A.	210.777,57	83,78%

Debiti

	STATO PATRIMONIALE CONSOLIDATO (PASSIVO)	Anno 2022	Anno 2021
	D) DEBITI (*)		
1	Debiti da finanziamento	16.250.926,11	9.850.058,23
a	prestiti obbligazionari	3.029.506,11	3.025.715,82
b	v/ altre amministrazioni pubbliche	286.360,11	0,00
c	verso banche e tesoriere	4.734.674,96	3.673.986,17
d	verso altri finanziatori	8.200.384,93	3.150.356,24
2	Debiti verso fornitori	11.413.311,25	8.809.106,79
3	Acconti	3.395,59	10.288,82
4	Debiti per trasferimenti e contributi	3.404.157,06	3.572.455,17
a	enti finanziati dal servizio sanitario nazionale	0,00	0,00
b	altre amministrazioni pubbliche	2.473.396,76	1.092.801,44
c	imprese controllate	0,00	0,00
d	imprese partecipate	1.753,42	1.749,69
e	altri soggetti	929.006,88	2.477.904,04
5	altri debiti	4.446.098,55	4.425.413,20
a	tributari	382.028,10	636.087,50
b	verso istituti di previdenza e sicurezza sociale	192.389,96	291.438,26
c	per attività svolta per c/terzi(**)	159.170,31	316.013,26
d	altri	3.712.510,18	3.181.874,18
	TOTALE DEBITI (D)	35.517.888,56	26.667.322,21

Incidenza dei singoli organismi sul totale dei debiti consolidati

Organismo	Valore	Incidenza %
Comune di Nichelino	17.645.319,61	49,68%
Agenzia Metropolitana per la Mobilità	1.541.841,89	4,34%
Consorzio Intercomunale Socio Assistenziale CISA 12	1.913.062,63	5,39%
Consorzio Valorizzazione Rifiuti 14 - CO.VA.R.14	1.714.189,91	4,83%
CSI PIEMONTE	149.731,13	0,42%
Società Metropolitana Acque Torino S.p.A.	12.553.743,39	35,34%

Ratei e risconti passivi

	STATO PATRIMONIALE CONSOLIDATO (PASSIVO)	Anno 2022	Anno 2021
	<u>E) RATEI E RISCONTI E CONTRIBUTI AGLI INVESTIMENTI</u>		
I	Ratei passivi	578.894,44	657.842,84
II	Risconti passivi	17.129.791,57	5.274.794,44
1	Contributi agli investimenti	5.666.174,76	5.152.452,65
a	da altre amministrazioni pubbliche	4.972.848,93	4.270.485,85
b	da altri soggetti	693.325,83	881.966,80
2	Concessioni pluriennali	0,00	0,00
3	Altri risconti passivi	11.463.616,81	122.341,79
	TOTALE RATEI E RISCONTI (E)	17.708.686,01	5.932.637,28

Incidenza dei singoli organismi sul totale dei ratei e risconti passivi consolidati

Organismo	Valore	Incidenza %
Comune di Nichelino	15.132.616,93	85,45%
Agenzia Metropolitana per la Mobilità	0,00	0,00%
Consorzio Intercomunale Socio Assistenziale CISA 12	530.548,27	3,00%
Consorzio Valorizzazione Rifiuti 14 - CO.VA.R.14	142.386,47	0,80%
CSI PIEMONTE	10.614,73	0,06%
Società Metropolitana Acque Torino S.p.A.	1.892.519,61	10,69%

Conti d'ordine

	STATO PATRIMONIALE CONSOLIDATO (PASSIVO)	Anno 2022	Anno 2021
	CONTI D'ORDINE		
	1) Impegni su esercizi futuri	30.844.101,66	8.294.678,22
	2) beni di terzi in uso	151,57	0,00
	3) beni dati in uso a terzi	0,00	0,00

	STATO PATRIMONIALE CONSOLIDATO (PASSIVO)	Anno 2022	Anno 2021
	CONTI D'ORDINE		
	4) garanzie prestate a amministrazioni pubbliche	0,00	0,00
	5) garanzie prestate a imprese controllate	0,00	0,00
	6) garanzie prestate a imprese partecipate	0,00	0,00
	7) garanzie prestate a altre imprese	139.184,56	131.320,01
	TOTALE CONTI D'ORDINE	30.983.437,79	8.425.998,23

Incidenza dei singoli organismi sul totale dei ratei e risconti passivi consolidati

Organismo	Valore	Incidenza %
Comune di Nichelino	24.144.536,55	77,93%
Agenzia Metropolitana per la Mobilità	1.454.317,63	4,69%
Consorzio Intercomunale Socio Assistenziale CISA 12	753.791,80	2,43%
Consorzio Valorizzazione Rifiuti 14 - CO.VA.R.14	4.630.791,81	14,95%
CSI PIEMONTE	0,00	0,00%
Società Metropolitana Acque Torino S.p.A.	0,00	0,00%

Le grandezze economiche

CONTO ECONOMICO	Bilancio consolidato Anno 2022 (a)	Bilancio consolidato Anno 2021 (b)	Differenze (a-b)
A) COMPONENTI POSITIVI DELLA GESTIONE	67.600.819,57	56.595.348,62	11.005.470,95
B) COMPONENTI NEGATIVI DELLA GESTIONE	68.761.336,53	60.455.995,89	8.305.340,64
DIFFERENZA FRA COMP. POSITIVI E NEGATIVI DELLA GESTIONE (A-B)	-1.160.516,96	-3.860.647,27	2.700.130,31
C) PROVENTI ED ONERI FINANZIARI	-117.829,11	-161.012,98	43.183,87
<i>Proventi finanziari</i>	106.151,64	76.726,31	29.425,33
<i>Oneri finanziari</i>	223.980,75	237.739,29	-13.758,54
D) RETTIFICHE DI VALORE ATTIVITA' FINANZIARIE	-385.065,94	65.163,31	-450.229,25
<i>Rivalutazioni</i>	141.211,00	370.511,12	-229.300,12
<i>Svalutazioni</i>	526.276,94	305.347,81	220.929,13
E) PROVENTI ED ONERI STRAORDINARI	1.213.000,43	1.675.923,62	-462.923,19
<i>Proventi straordinari</i>	3.251.575,13	2.823.675,07	427.900,06
<i>Oneri straordinari</i>	2.038.574,70	1.147.751,45	890.823,25
RISULTATO PRIMA DELLE IMPOSTE (A-B+C+D+E)	-450.411,58	-2.280.573,32	1.830.161,74

CONTO ECONOMICO	Bilancio consolidato Anno 2022 (a)	Bilancio consolidato Anno 2021 (b)	Differenze (a-b)
Imposte	853.105,77	849.249,14	3.856,63
RISULTATO DELL'ESERCIZIO (comprensivo della quota di pertinenza di terzi *)	-1.303.517,35	-3.129.822,46	1.826.305,11
RISULTATO DELL'ESERCIZIO DI GRUPPO	-1.551.092,32	-2.825.728,51	1.274.636,19
Risultato dell'esercizio di pertinenza di terzi (*)	247.574,97	-304.093,95	551.668,92

(*) da evidenziare nel caso di applicazione del metodo integrale

Le voci economiche in dettaglio

Componenti positivi della gestione

CONTO ECONOMICO		2022	2021
	<u>A) COMPONENTI POSITIVI DELLA GESTIONE</u>		
1	Proventi da tributi	20.360.229,33	20.220.174,79
2	Proventi da fondi perequativi	7.930.923,59	7.710.532,53
3	Proventi da trasferimenti e contributi	13.894.161,52	8.090.266,06
a	<i>Proventi da trasferimenti correnti</i>	13.723.548,67	7.852.267,29
b	<i>Quota annuale di contributi agli investimenti</i>	127.572,04	124.464,04
c	<i>Contributi agli investimenti</i>	43.040,81	113.534,73
4	Ricavi delle vendite e prestazioni e proventi da servizi pubblici	19.515.664,18	14.838.307,72
a	Proventi derivanti dalla gestione dei beni	2.765.102,10	4.029.677,64
b	<i>Ricavi della vendita di beni</i>	1.610.970,17	1.615.662,22
c	<i>Ricavi e proventi dalla prestazione di servizi</i>	15.139.591,91	9.192.967,86
5	Variazioni nelle rimanenze di prodotti in corso di lavorazione, etc. (+/-)	-5,27	18,00
6	Variazione dei lavori in corso su ordinazione	10.844,09	-2.915,16
7	Incrementi di immobilizzazioni per lavori interni	2.272.020,34	2.148.250,29
8	Altri ricavi e proventi diversi	3.616.981,79	3.590.714,39
	Totale componenti positivi della gestione A)	67.600.819,57	56.595.348,62

Incidenza dei singoli organismi sul totale consolidato dei componenti positivi della gestione

Organismo	Valore	Incidenza %
Comune di Nichelino	39.367.354,44	58,24%
Agenzia Metropolitana per la Mobilità	3.078.428,49	4,55%
Consorzio Intercomunale Socio Assistenziale CISA 12	7.705.502,42	11,40%
Consorzio Valorizzazione Rifiuti 14 - CO.VA.R.14	6.005.678,93	8,88%
CSI PIEMONTE	614.536,63	0,91%
Società Metropolitana Acque Torino S.p.A.	10.829.318,66	16,02%

Componenti negativi della gestione

CONTO ECONOMICO CONSOLIDATO		2022	2021
	<u>B) COMPONENTI NEGATIVI DELLA GESTIONE</u>		
9	Acquisto di materie prime e/o beni di consumo	2.016.168,30	2.008.684,45
10	Prestazioni di servizi	29.572.697,22	25.206.249,70
11	Utilizzo beni di terzi	868.826,25	592.810,38
12	Trasferimenti e contributi	13.318.023,27	8.746.223,29
a	<i>Trasferimenti correnti</i>	13.236.050,09	7.775.450,93
b	<i>Contributi agli investimenti ad altre Amministrazioni pubb.</i>	53.832,10	909.722,67
c	<i>Contributi agli investimenti ad altri soggetti</i>	28.141,08	61.049,69
13	Personale	11.190.446,88	11.489.802,89
14	Ammortamenti e svalutazioni	7.884.853,55	9.210.689,63
a	<i>Ammortamenti di immobilizzazioni Immateriali</i>	1.476.021,66	1.414.724,75
b	<i>Ammortamenti di immobilizzazioni materiali</i>	5.174.533,62	5.199.567,06
c	<i>Altre svalutazioni delle immobilizzazioni</i>	10.355,00	568,40
d	<i>Svalutazione dei crediti</i>	1.223.943,27	2.595.829,42
15	Variazioni nelle rimanenze di materie prime e/o beni di consumo (+/-)	-1.974,21	-11.900,24
16	Accantonamenti per rischi	1.264.203,70	1.391.729,53
17	Altri accantonamenti	1.750.916,00	717.330,21
18	Oneri diversi di gestione	897.175,57	1.104.376,05
	totale componenti negativi della gestione B)	68.761.336,53	60.455.995,89

Incidenza dei singoli organismi sul totale consolidato dei componenti negativi della gestione

Organismo	Valore	Incidenza %
Comune di Nichelino	37.349.050,72	54,32%
Agenzia Metropolitana per la Mobilità	3.349.549,60	4,87%
Consorzio Intercomunale Socio Assistenziale CISA 12	10.359.699,46	15,07%
Consorzio Valorizzazione Rifiuti 14 - CO.VA.R.14	7.505.748,04	10,92%
CSI PIEMONTE	613.885,68	0,89%
Società Metropolitana Acque Torino S.p.A.	9.583.403,03	13,94%

Componenti della gestione finanziaria

CONTO ECONOMICO CONSOLIDATO		2022	2021
C) PROVENTI ED ONERI FINANZIARI			
<u>Proventi finanziari</u>			
19	Proventi da partecipazioni	19.432,14	0,00
a	da società controllate	0,00	0,00
b	da società partecipate	0,00	0,00
c	da altri soggetti	19.432,14	0,00
20	Altri proventi finanziari	86.719,50	76.726,31
Totale proventi finanziari		106.151,64	76.726,31
<u>Oneri finanziari</u>			
21	Interessi ed altri oneri finanziari	223.980,75	237.739,29
a	Interessi passivi	223.336,25	237.254,48
b	Altri oneri finanziari	644,50	484,81
Totale oneri finanziari		223.980,75	237.739,29
totale (C)		-117.829,11	-161.012,98
D) RETTIFICHE DI VALORE ATTIVITA' FINANZIARIE			
22	Rivalutazioni	141.211,00	370.511,12
23	Svalutazioni	526.276,94	305.347,81
totale (D)		-385.065,94	65.163,31

Incidenza dei singoli organismi sul totale consolidato del saldo finanziario della gestione

Organismo	Valore	Incidenza %
Comune di Nichelino	-126.381,37	107,26%
Agenzia Metropolitana per la Mobilità	0,00	0,00%
Consorzio Intercomunale Socio Assistenziale CISA 12	40,34	-0,03%
Consorzio Valorizzazione Rifiuti 14 - CO.VA.R.14	19.232,75	-16,32%
CSI PIEMONTE	-557,45	0,47%
Società Metropolitana Acque Torino S.p.A.	-10.163,38	8,63%

Incidenza dei singoli organismi sul totale consolidato delle rettifiche di valore di attività finanziarie

Organismo	Valore	Incidenza %
Comune di Nichelino	-384.746,26	99,92%
Agenzia Metropolitana per la Mobilità	0,00	0,00%
Consorzio Intercomunale Socio Assistenziale CISA 12	0,00	0,00%
Consorzio Valorizzazione Rifiuti 14 - CO.VA.R.14	-1.913,67	0,50%
CSI PIEMONTE	0,00	0,00%
Società Metropolitana Acque Torino S.p.A.	1.593,99	-0,41%

Componenti della gestione straordinaria

CONTO ECONOMICO CONSOLIDATO		2022	2021
24	<u>E) PROVENTI ED ONERI STRAORDINARI</u>		
	<i><u>Proventi straordinari</u></i>		
a	<i>Proventi da permessi di costruire</i>	0,00	200.000,00
b	<i>Proventi da trasferimenti in conto capitale</i>	49.958,97	97.600,00
c	<i>Sopravvenienze attive e insussistenze del passivo</i>	3.176.814,24	2.501.655,54
d	<i>Plusvalenze patrimoniali</i>	6,43	2,80
e	<i>Altri proventi straordinari</i>	24.795,49	24.416,73
	totale proventi	3.251.575,13	2.823.675,07
25	<i><u>Oneri straordinari</u></i>		
a	<i>Trasferimenti in conto capitale</i>	0,00	0,00
b	<i>Sopravvenienze passive e insussistenze dell'attivo</i>	2.032.386,32	1.114.460,86
c	<i>Minusvalenze patrimoniali</i>	0,00	28.205,97
d	<i>Altri oneri straordinari</i>	6.188,38	5.084,62
	totale oneri	2.038.574,70	1.147.751,45
	Totale (E)	1.213.000,43	1.675.923,62

Incidenza dei singoli organismi sul totale consolidato della gestione straordinaria

Organismo	Valore	Incidenza %
Comune di Nichelino	-190.126,64	-15,67%
Agenzia Metropolitana per la Mobilità	100.072,02	8,25%
Consorzio Intercomunale Socio Assistenziale CISA 12	869.095,93	71,65%
Consorzio Valorizzazione Rifiuti 14 - CO.VA.R.14	430.615,47	35,50%
CSI PIEMONTE	3.343,65	0,28%
Società Metropolitana Acque Torino S.p.A.	0,00	0,00%

D. Prospetti di raccordo del Patrimonio netto e del Conto economico della capogruppo con i valori consolidati**- Patrimonio Netto –**

	Patrimonio netto consolidato (a)	Patrimonio netto della capogruppo (b)	Variazioni (a-b)
PATRIMONIO NETTO (A)			
Patrimonio netto di gruppo			
Fondo di dotazione	91.654.813,35	91.654.813,35	0,00
Riserve	68.970.783,32	68.979.895,80	-9.112,48
<i>da capitale</i>	9.301.657,56	9.301.657,56	0,00
<i>da permessi di costruire</i>	16.265.879,18	16.265.879,18	0,00
<i>riserve indisponibili per beni demaniali e patrimoniali indisponibili e per i beni culturali</i>	33.761.393,06	33.761.393,06	0,00
<i>altre riserve indisponibili</i>	135.226,20	144.338,68	-9.112,48
<i>altre riserve disponibili</i>	9.506.627,32	9.506.627,32	0,00
Risultato economico dell'esercizio	-1.551.092,32	-2.146.964,27	595.871,95
Risultati economici di esercizi precedenti	-824.153,81	-984.207,34	160.053,53
Riserve negative per beni indisponibili	0,00	0,00	0,00
Totale Patrimonio netto di gruppo	158.250.350,54	157.503.537,54	746.813,00
Patrimonio netto di pertinenza di terzi	1.459.309,82	0,00	1.459.309,82
Fondo di dotazione e riserve di pertinenza di terzi	1.211.734,85	0,00	1.211.734,85
Risultato economico dell'esercizio di pertinenza di terzi	247.574,97	0,00	247.574,97
Totale patrimonio netto di pertinenza di terzi	1.459.309,82	0,00	1.459.309,82
TOTALE PATRIMONIO NETTO (A)	159.709.660,36	157.503.537,54	2.206.122,82

La determinazione del Patrimonio netto di pertinenza di terzi, composto dal Fondo di dotazione e riserve di pertinenza di terzi e dal "Risultato economico dell'esercizio di pertinenza di terzi" ha seguito le modalità di rappresentazione introdotte con il DM 1 settembre 2021 ed è stato valorizzato secondo le indicazioni previste dai punti 96-102 del Principio contabile OIC n. 17 "Bilancio consolidato e metodo del patrimonio netto". Nel prospetto che segue si riporta il dettaglio dei valori che compongono il Patrimonio netto di pertinenza di terzi.

Determinazione quota di terzi 2022 - Comune di Nichelino

Denominazione organismo	Fondo di dotazione e riserve di pertinenza di terzi	Risultato di esercizio da consolidare ante scritture di rettifica	Impatto economico scritture di pre-consolidamento e rettifica	Risultato di esercizio di pertinenza di terzi da consolidare	Totale Patrimonio netto di pertinenza di terzi
CISA 12	€ 1.202.622,39	€ 246.117,58	€ 0,00	€ 246.117,58	€ 1.448.739,98
SMAT	€ 9.112,46	€ 1.457,39	€ 0,00	€ 1.457,39	€ 10.569,85
Totale	€ 1.211.734,85	€ 247.574,97	€ 0,00	€ 247.574,97	€ 1.459.309,82

Le variazioni che si sono determinate tra il patrimonio netto del Comune di Nichelino ed il patrimonio netto consolidato derivano dal processo di consolidamento dei conti, che comporta l'eliminazione del valore contabile delle partecipazioni della capogruppo in ciascuna componente

del gruppo e la corrispondente parte del patrimonio netto di ciascuna componente del gruppo e l'analoga eliminazione dei valori delle partecipazioni tra i componenti del gruppo e delle corrispondenti quote del patrimonio netto; a ciò si aggiunge il riflesso economico derivante dal consolidamento del risultato economico di gruppo, determinato al netto delle operazioni infragruppo.

Per quanto riguarda la variazione delle riserve, si riportano i riflessi derivanti dalle differenze di consolidamento tra i valori delle partecipazioni finanziarie iscritte nel bilancio della capogruppo e la quota di patrimonio netto dei singoli organismi, al netto del risultato di esercizio 2022:

Organismo	Valore partecipazione a bilancio	Valore PN 2022 al netto risultato d'esercizio	Differenza
Agenzia Metropolitana per la Mobilità	154.891,37	74.218,78	80.672,59
Consorzio Intercomunale Socio Assistenziale CISA 12	2.030.233,51	3.232.855,90	-1.202.622,39
Consorzio Valorizzazione Rifiuti 14 - CO.VA.R.14	3.348.214,83	2.937.280,49	410.934,34
CSI PIEMONTE	185.346,07	183.013,82	2.332,25
Società Metropolitana Acque Torino S.p.A.	15.565.021,90	15.466.658,29	98.363,61

Nel prospetto che segue si riporta il dettaglio delle operazioni che determinano la variazione del Patrimonio Netto della Capogruppo:

Dettaglio variazione Patrimonio netto di gruppo

altre riserve indisponibili	-9.112,48
<i>di cui differenza consolidamento CISA 12</i>	<i>1.202.622,39</i>
<i>di cui quota di f.do dotazione e riserve CISA 12</i>	<i>-1.202.622,39</i>
<i>di cui quota di f.do dotazione e riserve SMAT</i>	<i>-9.112,45</i>
<i>di cui arrotondamento</i>	<i>-0,02</i>
Impatto Risultato economico consolidato dell'esercizio	595.871,95
<i>di cui Impatto Risultato di esercizio CISA 12</i>	<i>661.606,40</i>
<i>di cui Impatto Risultato di esercizio COVAR 14</i>	<i>161.334,46</i>
<i>di cui Impatto Risultato di esercizio CSI Piemonte</i>	<i>3.678,07</i>
<i>di cui Impatto Risultato di esercizio Agenzia Metropolitana Mobilità</i>	<i>-171.482,09</i>
<i>di cui Impatto Risultato di esercizio SMAT</i>	<i>939.198,84</i>
<i>di cui Impatto differenza di consolidamento Agenzia Metropolitana Mobilità</i>	<i>-80.672,59</i>
<i>di cui Impatto differenza di consolidamento COVAR 14</i>	<i>-410.934,34</i>
<i>di cui Impatto rettifica ricavi CSI Piemonte</i>	<i>-2.332,25</i>
<i>di cui Impatto differenza di consolidamento SMAT</i>	<i>-98.363,61</i>
<i>di cui rettifica di pre-consolidamento Comune -SMAT</i>	<i>1.471,85</i>
<i>di cui rettifica di pre-consolidamento COVAR 14 - Agenzia Metropolitana Mobilità</i>	<i>-4,29</i>
<i>di cui rettifica utili SMAT competenza 2021</i>	<i>-160.053,53</i>
<i>di cui rettifica risultato di esercizio di terzi</i>	<i>-247.574,97</i>
Risultati economici di esercizi precedenti	160.053,53

	di cui quota utili distribuiti nel 2022 da AEM	160.053,53
Patrimonio netto di competenza di terzi		1.459.309,82
	di cui PN di competenza di terzi – quota CISA 12	1.448.739,98
	di cui PN di competenza di terzi - quota SMAT	10.569,84
TOTALE VARIAZIONE PN CAPOGRUPPO - PN CONSOLIDATO		2.206.122,82

- Conto economico –

Nel prospetto che segue si raffrontano i principali aggregati del conto economico dell'ente capogruppo con i corrispondenti valori del bilancio consolidato.

CONTI ECONOMICI	Bilancio consolidato Anno 2022 (a)	Bilancio Ente capogruppo Anno 2022 (b)	Differenze (a-b)
A) COMPONENTI POSITIVI DELLA GESTIONE	67.600.819,57	39.375.177,83	28.225.641,74
B) COMPONENTI NEGATIVI DELLA GESTIONE	68.761.336,53	41.093.959,56	27.667.376,97
DIFFERENZA FRA COMP. POSITIVI E NEGATIVI DELLA GESTIONE (A-B)	-1.160.516,96	-1.718.781,73	558.264,77
C) PROVENTI ED ONERI FINANZIARI	-117.829,11	33.671,66	-151.500,77
Proventi finanziari	106.151,64	160.053,53	-53.901,89
Oneri finanziari	223.980,75	126.381,87	97.598,88
D) RETTIFICHE DI VALORE ATTIVITA' FINANZIARIE	-385.065,94	-384.746,26	-319,68
Rivalutazioni	141.211,00	129.348,21	11.862,79
Svalutazioni	526.276,94	514.094,47	12.182,47
E) PROVENTI ED ONERI STRAORDINARI	1.213.000,43	400.704,30	812.296,13
Proventi straordinari	3.251.575,13	1.698.389,47	1.553.185,66
Oneri straordinari	2.038.574,70	1.297.685,17	740.889,53
RISULTATO PRIMA DELLE IMPOSTE (A-B+-C+-D+-E)	-450.411,58	-1.669.152,03	1.218.740,45
Imposte	853.105,77	477.812,24	375.293,53
RISULTATO DELL'ESERCIZIO (comprensivo della quota di pertinenza di terzi *)	-1.303.517,35	-2.146.964,27	843.446,92
Risultato dell'esercizio di pertinenza di terzi (*)	247.574,97	0,00	247.574,97

E. Evoluzione della gestione ed accadimenti successivi alla data di riferimento del bilancio consolidato

Il 31/12/2022 è entrato in vigore il D. Lgs. 201/2022 ad oggetto il “Riordino della disciplina dei servizi pubblici locali di rilevanza economica”. Il decreto, pur avendo come oggetto il tema dei servizi di interesse locale, può determinare, nel medio periodo, un importante impatto sul gruppo pubblico locale in quanto gli organismi che lo compongono sono in prevalenza coinvolti proprio nella gestione di tali servizi. La nuova disposizione, che deve pertanto essere recepita in modo coordinato con il D. Lgs. 175/2016 riguardante le società a partecipazione pubblica, contiene una serie di disposizioni finalizzate a preservare l'economicità della gestione dei servizi pubblici locali, imponendo agli enti titolari degli stessi, la conduzione di una ricognizione periodica finalizzata a rilevare, per ogni servizio affidato, il concreto andamento dal punto di vista economico, dell'efficienza e della qualità del servizio e del rispetto degli obblighi indicati nel contratto di servizio. Gli esiti di tali verifiche annuali potrebbero comportare l'applicazione di misure di razionalizzazione e riorganizzazione dei servizi con impatti importanti, dal punto di vista economico, patrimoniale e finanziario, sugli organismi deputati ad erogarli, tra cui quelli ricompresi nel perimetro di consolidamento dell'ente. In tal senso, nei prossimi esercizi occorrerà coordinare le eventuali misure che dovessero derivare dalla ricognizione dei servizi pubblici locali con il mantenimento degli equilibri aziendali dei vari organismi che compongono il Gruppo pubblico locale al fine di tutelarne la solidità e la continuità.

Alla data di predisposizione della presente relazione, non si rilevano ulteriori accadimenti da segnalare.

Nota Integrativa al bilancio consolidato al 31/12/2022 del Comune di Nichelino redatta ai sensi dell'art. 11 bis del D. Lgs. 118/2011

Premessa

- riferimenti normativi e adempimenti dell'ente -

Ai sensi del c. 1 dell'art. 11 bis del D. Lgs. 118/2011 il Comune di Nichelino è tenuto a predisporre il bilancio consolidato con i propri enti ed organismi strumentali, aziende, società controllate e partecipate, secondo le modalità ed i criteri individuati dagli articoli 11bis – 11quinqües del D. Lgs. 118/2011 e le indicazioni contenute nel principio contabile applicato concernente il bilancio consolidato di cui all'allegato n. 4/4 del medesimo D. Lgs. 118/2011.

Il c. 2 dell'art. 11 del D. Lgs. 118/2011 specifica che il bilancio consolidato è composto dal conto economico consolidato, dallo stato patrimoniale consolidato, dalla relazione sulla gestione consolidata che comprende la nota integrativa, dalla relazione del collegio dei revisori dei conti, e deve essere approvato, ai sensi della lett. c) del c. 1 dell'art. 18 del D. Lgs. 118/2011 entro il 30 settembre successivo all'anno cui si riferisce.

- definizione GAP e Perimetro di consolidamento -

Gli artt. 11 ter, 11 quater e 11 quinqües del D. Lgs. 118/2011 e le indicazioni contenute nel principio contabile applicato definiscono i presupposti normativi ed operativi per individuare gli organismi da ricomprendere nel Gruppo Amministrazione Pubblica (di seguito GAP) e nel Perimetro di consolidamento del Comune di Nichelino, suddividendoli nelle seguenti fattispecie:

- Enti strumentali controllati
- Enti strumentali partecipati
- Società controllate
- Società partecipate

Il Comune di Nichelino ha definito il proprio GAP e perimetro di consolidamento relativo al Bilancio consolidato al 31.12.2022 con deliberazione di Giunta comunale n. 217 del 13/12/2023; con successiva deliberazione di Giunta comunale n. 83 del 11/07/2023 il perimetro di consolidamento è stato ulteriormente verificato ed aggiornato.

- direttive e procedure adottate -

Il Principio contabile applicato fornisce indicazioni operative in merito al percorso di predisposizione del bilancio consolidato; in tal senso, l'ente capogruppo è tenuto a:

- a) comunicare agli enti, alle aziende e alle società comprese nell'elenco Perimetro che sono comprese nel proprio bilancio consolidato;
- b) trasmettere a ciascuno di tali soggetti l'elenco degli organismi compresi nel consolidato;

- c) impartire le direttive necessarie per rendere possibile la predisposizione del bilancio consolidato.

Le direttive da impartire riguardano:

- 1) le modalità e i tempi di trasmissione dei bilanci di esercizio, dei rendiconti o dei bilanci consolidati e delle informazioni integrative necessarie all'elaborazione del consolidato;
- 2) le indicazioni di dettaglio riguardanti la documentazione e le informazioni integrative che i componenti del gruppo devono trasmettere per rendere possibile l'elaborazione del consolidato; in particolare è necessario richiedere agli enti strumentali che adottano la sola contabilità economico patrimoniale e alle società del gruppo:
 - a. le informazioni necessarie all'elaborazione del bilancio consolidato secondo i principi contabili e lo schema previsti dal decreto legislativo n. 118/2011, se non presenti nella nota integrativa;
 - b. la riclassificazione dello stato patrimoniale e del conto economico secondo lo schema previsto dall'allegato 11 al decreto legislativo n. 118/2011;
- 3) le istruzioni e le linee guida necessarie per adeguare i bilanci del gruppo ai criteri previsti dal Principio contabile applicato, se non in contrasto con la disciplina civilistica.

Con comunicazioni di posta elettronica inviate il 12 Luglio 2023, il Comune di Nichelino ha inoltrato le direttive per la predisposizione del bilancio consolidato al 31.12.2022 agli organismi ricompresi nel proprio perimetro di consolidamento, richiedendo puntuale riscontro in merito alle informazioni ed ai dati necessari per la predisposizione del documento contabile di gruppo. Di seguito si riporta il prospetto riepilogativo della documentazione pervenuta all'ente capogruppo a seguito dell'invio delle direttive e della richiesta di trasmissione delle informazioni rilevanti:

Ente/ Società	Trasmissione bilancio 2022	Trasmissione bilancio 2022 riclassificato	Indicazioni rapporti infragruppo	Trasmissione informazioni integrative	Note
Agenzia Metropolitana per la Mobilità	Si	Si	Si	Si	
Consorzio Intercomunale Socio Assistenziale CISA 12	Si	Si	Si	Parziale	
Consorzio Valorizzazione Rifiuti 14 - CO.VA.R.14	Si	Si	Si	Parziale	
CSI PIEMONTE	Si	Si	Si	Si	
Società Metropolitana Acque Torino S.p.A.	Si	Si	Si	Si	

Nel caso di mancata trasmissione della documentazione riepilogata in tabella da parte degli organismi ricompresi nel perimetro, l'ente capogruppo, al fine di rispettare la tempistica di redazione e approvazione prevista dal legislatore, ha provveduto in proprio, sulla base del materiale effettivamente disponibile, a ricercare e rielaborare le informazioni necessarie alla predisposizione del bilancio consolidato; quando non è stato possibile effettuare tale intervento integrativo, è stata inserita specifica nota circa l'indisponibilità dei dati.

- contenuti della nota integrativa -

Il punto 5 del Principio contabile applicato (All. 4/4 al D. Lgs. 118/2011) indica i contenuti che la Nota integrativa al bilancio consolidato deve trattare. In conformità a tale indicazione, di seguito si riportano i dati e le informazioni esplicative relative al Bilancio consolidato al 31.12.2022 del Comune di Nichelino.

A. I criteri di valutazione applicati

Le disposizioni normative e di prassi prevedono che il Bilancio consolidato del Comune di Nichelino sia predisposto secondo gli schemi e le indicazioni di cui al D. Lgs. 118/2011 valevoli per l'ente capogruppo. Il punto 4.1 del Principio contabile applicato dispone tuttavia che è accettabile derogare all'obbligo di uniformità dei criteri di valutazione quando la conservazione di criteri difformi sia più idonea a realizzare l'obiettivo della rappresentazione veritiera e corretta. La difformità nei principi contabili adottati è altresì accettabile, se essi non sono rilevanti, sia in termini quantitativi che qualitativi, rispetto al valore consolidato della voce in questione.

In considerazione della peculiarità dell'attività svolta dall'ente capogruppo, delle modalità di implementazione della contabilità economico patrimoniale e delle caratteristiche operative del Comune di Nichelino, il processo di aggregazione dei bilanci degli organismi partecipati, in particolare quando corrispondenti a società di capitali, ha recepito, nel rispetto degli schemi di bilancio di cui al D. Lgs. 118/2011, i dati contabili mantenendo i criteri applicati dagli stessi organismi, seguendo un approccio finalizzato a garantire la rappresentazione veritiera e corretta delle grandezze contabili del gruppo. In parallelo a tale approccio, attraverso le direttive inviate agli organismi ricompresi nel perimetro di consolidamento, l'ente capogruppo ha in ogni caso segnalato i criteri di valutazione previsti dal Principio contabile applicato di cui all'allegato 4/3 al D. Lgs. 118/2011; sempre nell'ambito delle direttive, sono stati inviati i prospetti per la riclassificazione dei bilanci secondo gli schemi di conto economico e stato patrimoniale previsti dal D. Lgs. 118/2011, prevedendo un raccordo puntuale tra le voci del bilancio civilistico e quelle contenute nei suddetti schemi, ed indicando, nei casi di non piena corrispondenza, le alternative per una corretta rilevazione secondo i principi di cui all'allegato 4/3 al D. Lgs. 118/2011.

Nel caso di mancata riclassificazione dei bilanci da parte degli organismi ricompresi nel perimetro, l'ente capogruppo ha provveduto, sulla base delle informazioni rese disponibili, ad effettuare direttamente la riclassificazione nel rispetto delle disposizioni di cui al D. Lgs. 118/2011.

Eventuali disallineamenti nei valori relativi ai rapporti infragruppo, dovuti all'applicazione di differenti criteri di valutazione e rilevazione contabile, vengono affrontati attraverso l'applicazione di scritture di pre-consolidamento, come indicato nell'appendice tecnica al Principio contabile applicato concernente il bilancio consolidato.

Nell'**Appendice A** della presente Nota integrativa, sono riportati, a fini informativi, i criteri di valutazione adottati dagli organismi ricompresi nel perimetro di consolidamento.

B. La composizione del GAP e del Perimetro di consolidamento del Comune di Nichelino

L'elenco Gap del Comune di Nichelino, riferito all'esercizio 2022, risulta composto dai seguenti organismi:

Ente/ Società	Sede	Quota partecipazi one	Classificazion e	Legame	Rilevanza	Note
Consorzio Intercomunale Socio Assistenziale CISA 12	PIAZZA CAMANDON A N. 29 10042 NICHELINO (TO)	62,80000%	Ente strumentale controllato - comma 1 art. 11 ter D. Lgs. 118/2011	Diretta	SI	
Consorzio Valorizzazione Rifiuti 14 - CO.VA.R.14	VIA cagliero N. 3/3L 10100 TORINO (TO)	17,92000%	Ente strumentale partecipato - comma 2 art. 11 ter D. Lgs. 118/2011	Diretta	SI	
CSI PIEMONTE	N. 10100 TORINO (TO)	0,41000%	Ente strumentale partecipato - comma 2 art. 11 ter D. Lgs. 118/2011	Diretta	SI	
Agenzia Metropolitana per la Mobilità	CORSO GUGLIELMO MARCONI N. 10 10100 TORINO (TO)	0,46000%	Ente strumentale partecipato - comma 2 art. 11 ter D. Lgs. 118/2011	Diretta	SI	
Società Metropolitana Acque Torino S.p.A.	Corso IX Febbraio N. 14 10100 TORINO (TO)	2,25000%	Società partecipata - art. 11 quinquies D. Lgs. 118/2011	Diretta	SI	

Il perimetro di consolidamento del Comune di Nichelino, riferito all'esercizio 2022, risulta composto dai seguenti organismi:

Ente/ Società	Quota partecipazi one	Classificazione	Missione corrispondente	Metodo consolidamento	Consolidamen to tramite Gruppo
Consorzio Intercomunale Socio Assistenziale CISA 12	62,80000%	Ente strumentale controllato - comma 1 art. 11 ter D. Lgs. 118/2011	Diritti sociali, politiche sociali e famiglia	Integrale	NO
Consorzio Valorizzazione Rifiuti 14 - CO.VA.R.14	17,92000%	Ente strumentale partecipato - comma 2 art. 11 ter D. Lgs. 118/2011	Sviluppo sostenibile e tutela del territorio e dell'ambiente	Proporzionale	NO
CSI PIEMONTE	0,41000%	Ente strumentale partecipato - comma 2 art. 11 ter D. Lgs. 118/2011	Servizi istituzionali, generali e di gestione	Proporzionale	NO
Agenzia Metropolitana per la Mobilità	0,46000%	Ente strumentale partecipato - comma 2 art. 11 ter D. Lgs. 118/2011	Trasporti e diritto alla mobilità	Proporzionale	NO
Società Metropolitana Acque Torino S.p.A.	2,25000%	Società partecipata - art. 11 quinquies D. Lgs. 118/2011	Energia e diversificazione delle fonti energetiche	Proporzionale	NO

Il metodo di consolidamento integrale prevede l'aggregazione voce per voce del bilancio dell'organismo ricompreso nel perimetro per l'intero importo delle voci contabili.

Il metodo di consolidamento proporzionale prevede l'aggregazione voce per voce del bilancio dell'organismo ricompreso nel perimetro per un importo delle voci contabili proporzionale alla quota di partecipazione detenuta dall'ente capogruppo.

C. Gli organismi ricompresi nel perimetro di consolidamento del Comune di Nichelino

C.1 - AGENZIA METROPOLITANA PER LA MOBILITÀ

Agenzia Metropolitana per la Mobilità, ai fini della predisposizione del bilancio consolidato 2022 del Comune di Nichelino, rientra tra gli enti strumentali partecipati di cui al c. 2 dell'art. 11 ter D. Lgs. 118/2011. L'ente capogruppo detiene una partecipazione diretta in Agenzia Metropolitana per la Mobilità.

La quota di partecipazione complessivamente detenuta dal Comune di Nichelino in Agenzia Metropolitana per la Mobilità al 31.12.2022 è pari al 0,46000%.

L'attività di Agenzia Metropolitana per la Mobilità, sulla base delle disposizioni statutarie, si incentra sui seguenti interventi: trasporto pubblico locale.

L'ambito di operatività di Agenzia Metropolitana per la Mobilità è riconducibile all'attività corrispondente alla missione del bilancio: Trasporti e diritto alla mobilità.

Agenzia Metropolitana per la Mobilità viene consolidata nel bilancio del gruppo del Comune di Nichelino attraverso l'applicazione del metodo Proporzionale; l'organismo non era ricompreso nel perimetro 2021.

Di seguito si presenta la sintesi dei dati economici e patrimoniali di Agenzia Metropolitana per la Mobilità:

Stato patrimoniale	2022	2021	diff.	var. %
Crediti vs partecipanti	0,00	0,00	0,00	N.R.
Immobilizzazioni immateriali	0,00	95,19	-95,19	-100,00%
Immobilizzazioni materiali	60.247,38	42.837,69	17.409,69	40,64%
Immobilizzazioni finanziarie	0,00	0,00	0,00	N.R.
Attivo circolante	373.188.887,01	277.773.589,38	95.415.297,63	34,35%
Ratei e risconti attivi	0,00	0,00	0,00	N.R.
TOTALE DELL'ATTIVO	373.249.134,39	277.816.522,26	95.432.612,13	34,35%
Patrimonio netto	-21.144.198,02	16.134.517,20	-37.278.715,22	-231,05%
Fondi per rischi ed oneri	59.210.312,13	8.885.186,53	50.325.125,60	566,39%
TFR	0,00	0,00	0,00	N.R.
Debiti	335.183.020,28	241.803.523,72	93.379.496,56	38,62%
Ratei e risconti passivi	0,00	10.993.294,81	-10.993.294,81	-100,00%
TOTALE DEL PASSIVO	373.249.134,39	277.816.522,26	95.432.612,13	34,35%

Conto economico	2022	2021	diff.	var. %
Ricavi caratteristici*	668.356.914,98	611.037.907,29	57.319.007,69	9,38%
Altri ricavi diversi	866.668,59	25.473,79	841.194,80	3302,20 %
Costi per servizi	547.239.655,57	541.397.470,23	5.842.185,34	1,08%
Costi del personale	1.405.475,36	1.291.754,96	113.720,40	8,80%
Altri costi diversi	179.517.822,34	95.339.516,12	84.178.306,22	88,29%
Risultato della gestione operativa	-58.939.369,70	-26.965.360,23	-31.974.009,47	-118,57 %
Proventi ed oneri finanziari	0,02	0,19	-0,17	-89,47%
Rettifiche di valore di attività finanziarie	0,00	0,00	0,00	N.R.
Proventi ed oneri straordinari	21.754.785,97	27.475.700,21	-5.720.914,24	-20,82%
Imposte sul reddito	94.131,51	88.820,19	5.311,32	5,98%
Risultato di esercizio	-37.278.715,22	421.519,98	-37.700.235,20	-8943,88 %

* la voce ricomprende i valori dei conti A1, A2, A3, A4 dello schema di CE del D. Lgs. 118/2011, ovvero la voce A1 dello schema di CE civilistico

C.2 - CONSORZIO INTERCOMUNALE SOCIO ASSISTENZIALE CISA 12

Consorzio Intercomunale Socio Assistenziale CISA 12, ai fini della predisposizione del bilancio consolidato 2022 del Comune di Nichelino, rientra tra gli enti strumentali controllati di cui al c. 1 dell'art. 11 ter D. Lgs. 118/2011. L'ente capogruppo detiene una partecipazione diretta in Consorzio Intercomunale Socio Assistenziale CISA 12.

La quota di partecipazione complessivamente detenuta dal Comune di Nichelino in Consorzio Intercomunale Socio Assistenziale CISA 12 al 31.12.2022 è pari al 62,80000%.

L'attività di Consorzio Intercomunale Socio Assistenziale CISA 12, sulla base delle disposizioni statutarie, si incentra sui seguenti interventi: Servizi a rilevanza sociale.

L'ambito di operatività di Consorzio Intercomunale Socio Assistenziale CISA 12 è riconducibile all'attività corrispondente alla missione del bilancio: Diritti sociali, politiche sociali e famiglia.

Consorzio Intercomunale Socio Assistenziale CISA 12 viene consolidata nel bilancio del gruppo del Comune di Nichelino attraverso l'applicazione del metodo Integrale; l'organismo era già ricompreso nel perimetro 2021 e veniva consolidato con metodo integrale.

Di seguito si presenta la sintesi dei dati economici e patrimoniali di Consorzio Intercomunale Socio Assistenziale CISA 12:

Stato patrimoniale	2022	2021	diff.	var. %
Crediti vs partecipanti	0,00	0,00	0,00	N.R.
Immobilizzazioni immateriali	51.939,27	70.039,30	-18.100,03	-25,84%
Immobilizzazioni materiali	320.376,95	328.723,66	-8.346,71	-2,54%
Immobilizzazioni finanziarie	0,00	0,00	0,00	N.R.
Attivo circolante	7.817.707,51	6.536.356,65	1.281.350,86	19,60%
Ratei e risconti attivi	0,00	0,00	0,00	N.R.
TOTALE DELL'ATTIVO	8.190.023,73	6.935.119,61	1.254.904,12	18,09%
Patrimonio netto	3.894.462,30	3.232.855,90	661.606,40	20,47%
Fondi per rischi ed oneri	1.849.665,64	1.191.294,68	658.370,96	55,27%
TFR	0,00	0,00	0,00	N.R.
Debiti	1.915.347,52	1.962.255,59	-46.908,07	-2,39%
Ratei e risconti passivi	530.548,27	548.713,44	-18.165,17	-3,31%
TOTALE DEL PASSIVO	8.190.023,73	6.935.119,61	1.254.904,12	18,09%

Conto economico	2022	2021	diff.	var. %
Ricavi caratteristici*	9.441.310,44	7.871.076,20	1.570.234,24	19,95%
Altri ricavi diversi	780.597,29	630.070,69	150.526,60	23,89%
Costi per servizi	6.654.416,73	6.309.646,78	344.769,95	5,46%
Costi del personale	956.525,76	925.488,15	31.037,61	3,35%
Altri costi diversi	2.756.140,86	1.750.167,48	1.005.973,38	57,48%
Risultato della gestione operativa	-145.175,62	-484.155,52	338.979,90	70,01%
Proventi ed oneri finanziari	40,34	0,32	40,02	12506,25%
Rettifiche di valore di attività finanziarie	0,00	0,00	0,00	N.R.

Conto economico	2022	2021	diff.	var. %
Proventi ed oneri straordinari	869.095,93	-279.094,29	1.148.190,22	411,40 %
Imposte sul reddito	62.354,25	55.372,28	6.981,97	12,61%
Risultato di esercizio	661.606,40	-818.621,77	1.480.228,17	180,82 %

* la voce ricomprende i valori dei conti A1, A2, A3, A4 dello schema di CE del D. Lgs. 118/2011, ovvero la voce A1 dello schema di CE civilistico

C.3 - CONSORZIO VALORIZZAZIONE RIFIUTI 14 - CO.VA.R.14

Consorzio Valorizzazione Rifiuti 14 - CO.VA.R.14, ai fini della predisposizione del bilancio consolidato 2022 del Comune di Nichelino, rientra tra gli enti strumentali partecipati di cui al c. 2 dell'art. 11 ter D. Lgs. 118/2011. L'ente capogruppo detiene una partecipazione diretta in Consorzio Valorizzazione Rifiuti 14 - CO.VA.R.14.

La quota di partecipazione complessivamente detenuta dal Comune di Nichelino in Consorzio Valorizzazione Rifiuti 14 - CO.VA.R.14 al 31.12.2022 è pari al 17,92000%.

L'attività di Consorzio Valorizzazione Rifiuti 14 - CO.VA.R.14, sulla base delle disposizioni statutarie, si incentra sui seguenti interventi: tutela della salute dei cittadini, alla difesa dell'ambiente e alla salvaguardia del territorio.

L'ambito di operatività di Consorzio Valorizzazione Rifiuti 14 - CO.VA.R.14 è riconducibile all'attività corrispondente alla missione del bilancio: Sviluppo sostenibile e tutela del territorio e dell'ambiente.

Consorzio Valorizzazione Rifiuti 14 - CO.VA.R.14 viene consolidata nel bilancio del gruppo del Comune di Nichelino attraverso l'applicazione del metodo Proporzionale; l'organismo era già ricompreso nel perimetro 2021 e veniva consolidato con metodo proporzionale.

Di seguito si presenta la sintesi dei dati economici e patrimoniali di Consorzio Valorizzazione Rifiuti 14 - CO.VA.R.14:

Stato patrimoniale	2022	2021	diff.	var. %
Crediti vs partecipanti	0,00	0,00	0,00	N.R.
Immobilizzazioni immateriali	360.251,43	188.998,62	171.252,81	90,61%
Immobilizzazioni materiali	4.410.065,04	3.781.398,33	628.666,71	16,63%
Immobilizzazioni finanziarie	2.037.048,67	2.047.727,63	-10.678,96	-0,52%
Attivo circolante	33.097.989,05	31.021.483,33	2.076.505,72	6,69%
Ratei e risconti attivi	23.183,41	32.317,28	-9.133,87	-28,26%
TOTALE DELL'ATTIVO	39.928.537,60	37.071.925,19	2.856.612,41	7,71%
Patrimonio netto	17.291.377,99	16.741.074,14	550.303,85	3,29%
Fondi per rischi ed oneri	12.276.115,92	11.404.433,80	871.682,12	7,64%
TFR	0,00	0,00	0,00	N.R.
Debiti	9.566.476,35	8.431.291,91	1.135.184,44	13,46%
Ratei e risconti passivi	794.567,34	495.125,34	299.442,00	60,48%
TOTALE DEL PASSIVO	39.928.537,60	37.071.925,19	2.856.612,41	7,71%

Conto economico	2022	2021	diff.	var. %
Ricavi caratteristici*	39.904.972,89	38.385.285,81	1.519.687,08	3,96%
Altri ricavi diversi	445.844,44	199.112,50	246.731,94	123,92%
Costi per servizi	32.298.889,98	30.614.014,12	1.684.875,86	5,50%
Costi del personale	920.933,10	986.421,54	-65.488,44	-6,64%
Altri costi diversi	8.664.991,12	10.286.193,45	-1.621.202,33	-15,76%
Risultato della gestione operativa	-1.533.996,87	-3.302.230,80	1.768.233,93	53,55%
Proventi ed oneri finanziari	107.325,58	46.188,61	61.136,97	132,36%
Rettifiche di valore di attività finanziarie	-10.678,96	0,00	-10.678,96	N.R.
Proventi ed oneri straordinari	2.402.988,11	3.561.268,59	1.158.280,48	-32,52%
Imposte sul reddito	65.334,01	58.701,36	6.632,65	11,30%
Risultato di esercizio	900.303,85	246.525,04	653.778,81	265,20%

* la voce ricomprende i valori dei conti A1, A2, A3, A4 dello schema di CE del D. Lgs. 118/2011, ovvero la voce A1 dello schema di CE civilistico

C.4 - CSI PIEMONTE

CSI PIEMONTE, ai fini della predisposizione del bilancio consolidato 2022 del Comune di Nichelino, rientra tra gli enti strumentali partecipati di cui al c. 2 dell'art. 11 ter D. Lgs. 118/2011. L'ente capogruppo detiene una partecipazione diretta in CSI PIEMONTE.

La quota di partecipazione complessivamente detenuta dal Comune di Nichelino in CSI PIEMONTE al 31.12.2022 è pari al 0,41000%.

L'attività di CSI PIEMONTE, sulla base delle disposizioni statutarie, si incentra sui seguenti interventi: Innovazione tecnologica per la trasformazione digitale.

L'ambito di operatività di CSI PIEMONTE è riconducibile all'attività corrispondente alla missione del bilancio: Servizi istituzionali, generali e di gestione.

CSI PIEMONTE viene consolidata nel bilancio del gruppo del Comune di Nichelino attraverso l'applicazione del metodo Proporzionale; l'organismo era già ricompreso nel perimetro 2021 e veniva consolidato con metodo proporzionale.

Di seguito si presenta la sintesi dei dati economici e patrimoniali di CSI PIEMONTE:

Stato patrimoniale	2022	2021	diff.	var. %
Crediti vs partecipanti	86.400,00	69.600,00	16.800,00	24,14%
Immobilizzazioni immateriali	15.017.127,00	16.349.121,00	-1.331.994,00	-8,15%
Immobilizzazioni materiali	18.105.004,00	17.122.697,00	982.307,00	5,74%
Immobilizzazioni finanziarie	250.000,00	250.000,00	0,00	0,00%
Attivo circolante	63.496.795,00	68.613.902,00	-5.117.107,00	-7,46%
Ratei e risconti attivi	1.444.696,00	1.125.774,00	318.922,00	28,33%
TOTALE DELL'ATTIVO	98.400.022,00	103.531.094,00	-5.131.072,00	-4,96%
Patrimonio netto	45.534.610,00	44.130.016,00	1.404.594,00	3,18%
Fondi per rischi ed oneri	3.800.697,00	3.891.880,00	-91.183,00	-2,34%

Stato patrimoniale	2022	2021	diff.	var. %
TFR	9.955.774,00	9.912.202,00	43.572,00	0,44%
Debiti	36.519.982,00	43.003.148,00	-6.483.166,00	-15,08%
Ratei e risconti passivi	2.588.959,00	2.593.848,00	-4.889,00	-0,19%
TOTALE DEL PASSIVO	98.400.022,00	103.531.094,00	-5.131.072,00	-4,96%

Conto economico	2022	2021	diff.	var. %
Ricavi caratteristici*	136.507.586,00	142.426.640,00	-5.919.054,00	-4,16%
Altri ricavi diversi	13.379.396,00	570.853,00	12.808.543,00	2243,76%
Costi per servizi	557.386,00	55.583.181,00	55.025.795,00	-99,00%
Costi del personale	64.560.146,00	63.905.127,00	655.019,00	1,02%
Altri costi diversi	84.611.746,00	23.360.108,00	61.251.638,00	262,21%
Risultato della gestione operativa	157.704,00	149.077,00	8.627,00	5,79%
Proventi ed oneri finanziari	-135.964,00	30.047,00	-166.011,00	-552,50%
Rettifiche di valore di attività finanziarie	0,00	0,00	0,00	N.R.
Proventi ed oneri straordinari	815.525,00	85.904,00	729.621,00	849,34%
Imposte sul reddito	-59.828,00	-64.375,00	4.547,00	7,06%
Risultato di esercizio	897.093,00	329.403,00	567.690,00	172,34%

* la voce ricomprende i valori dei conti A1, A2, A3, A4 dello schema di CE del D. Lgs. 118/2011, ovvero la voce A1 dello schema di CE civilistico

C.5 - SOCIETÀ METROPOLITANA ACQUE TORINO S.P.A.

Società Metropolitana Acque Torino S.p.A., ai fini della predisposizione del bilancio consolidato 2022 del Comune di Nichelino, rientra tra le società partecipate di cui all'art. 11 quinquies D. Lgs. 118/2011. L'ente capogruppo detiene una partecipazione diretta in Società Metropolitana Acque Torino S.p.A..

La quota di partecipazione complessivamente detenuta dal Comune di Nichelino in Società Metropolitana Acque Torino S.p.A. al 31.12.2022 è pari al 2,25000%.

L'attività di Società Metropolitana Acque Torino S.p.A., sulla base delle disposizioni statutarie, si incentra sui seguenti interventi: Servizi idrici integrati.

L'ambito di operatività di Società Metropolitana Acque Torino S.p.A. è riconducibile all'attività corrispondente alla missione del bilancio: Energia e diversificazione delle fonti energetiche.

Società Metropolitana Acque Torino S.p.A. viene consolidata nel bilancio del gruppo del Comune di Nichelino attraverso l'applicazione del metodo Proporzionale; l'organismo era già ricompreso nel perimetro 2021 e veniva consolidato con metodo proporzionale.

Di seguito si presenta la sintesi dei dati economici e patrimoniali di Società Metropolitana Acque Torino S.p.A.:

Stato patrimoniale	2022	2021	diff.	var. %
Crediti vs partecipanti	0,00	0,00	0,00	N.R.
Immobilizzazioni immateriali	816.198.926,00	779.354.927,00	36.843.999,00	4,73%
Immobilizzazioni materiali	139.762.438,00	143.589.332,00	-3.826.894,00	-2,67%
Immobilizzazioni finanziarie	11.821.247,00	11.747.330,00	73.917,00	0,63%
Attivo circolante	435.565.099,00	304.255.656,00	131.309.443,00	43,16%
Ratei e risconti attivi	786.827,00	631.011,00	155.816,00	24,69%
TOTALE DELL'ATTIVO	1.404.134.537,00	1.239.578.256,00	164.556.281,00	13,28%
Patrimonio netto	729.149.206,00	691.778.751,00	37.370.455,00	5,40%
Fondi per rischi ed oneri	23.559.833,00	18.253.108,00	5.306.725,00	29,07%
TFR	9.367.892,00	11.936.541,00	-2.568.649,00	-21,52%
Debiti	557.945.623,00	463.308.037,00	94.637.586,00	20,43%
Ratei e risconti passivi	84.111.983,00	54.301.819,00	29.810.164,00	54,90%
TOTALE DEL PASSIVO	1.404.134.537,00	1.239.578.256,00	164.556.281,00	13,28%

Conto economico	2022	2021	diff.	var. %
Ricavi caratteristici*	360.708.294,00	331.607.718,00	29.100.576,00	8,78%
Altri ricavi diversi	120.742.994,00	109.990.128,00	10.752.866,00	9,78%
Costi per servizi	221.124.141,00	192.414.997,00	28.709.144,00	14,92%
Costi del personale	62.512.960,00	67.614.007,00	-5.101.047,00	-7,54%
Altri costi diversi	142.311.456,00	134.142.154,00	8.169.302,00	6,09%
Risultato della gestione operativa	55.502.731,00	47.426.688,00	8.076.043,00	17,03%
Proventi ed oneri finanziari	-451.683,00	-602.880,00	151.197,00	25,08%
Rettifiche di valore di attività finanziarie	70.844,00	282.161,00	-211.317,00	-74,89%
Proventi ed oneri straordinari	0,00	0,00	0,00	N.R.
Imposte sul reddito	13.379.721,00	12.540.665,00	839.056,00	6,69%
Risultato di esercizio	41.742.171,00	34.565.304,00	7.176.867,00	20,76%

* la voce ricomprende i valori dei conti A1, A2, A3, A4 dello schema di CE del D. Lgs. 118/2011, ovvero la voce A1 dello schema di CE civilistico

D. Impatto e rapporti con gli organismi ricompresi nel perimetro di consolidamento

- Esternalizzazioni e incidenza sui ricavi –

Nella tabella che segue si riporta l'incidenza dei ricavi imputabili all'ente capogruppo rispetto al totale dei ricavi propri di ciascun organismo ricompreso nel perimetro di consolidamento; il dato riferito ai ricavi imputabili all'ente capogruppo è stato ricavato dalle informazioni relative alle operazioni infragruppo:

Nome organismo	Ricavi propri (lett. A) CE	Ricavi da capogruppo	Incidenza %	% consolidamento	Note
Consorzio Intercomunale Socio Assistenziale CISA 12	10.221.907,73	2.516.405,31	24,62%	100,00000%	
Consorzio Valorizzazione Rifiuti 14 - CO.VA.R.14	40.350.817,33	6.836.984,00	16,94%	17,92000%	
CSI PIEMONTE	149.886.982,00	0,00	0,00%	0,41000%	
Agenzia Metropolitana per la Mobilità	669.223.583,57	0,00	0,00%	0,46000%	
Società Metropolitana Acque Torino S.p.A.	481.451.288,00	147.377,90	0,03%	2,25000%	

- Spese di personale –

Nella tabella che segue si riportano le indicazioni relative alle spese di personale sostenute dagli organismi ricompresi nel perimetro di consolidamento.

Nome organismo	Spese personale (lett. B13 CE)	N. dipendenti	Spesa media	Incidenza % Spesa personale*	% consolidamento
Comune di Nichelino	8.391.186,52	222	37.798,14	20,42%	100,00000%
Consorzio Intercomunale Socio Assistenziale CISA 12	956.525,76	37	25.852,05	9,23%	100,00000%
Consorzio Valorizzazione Rifiuti 14 - CO.VA.R.14	920.933,10	21	43.853,96	2,20%	17,92000%
CSI PIEMONTE	64.560.146,00	1070	60.336,59	43,12%	0,41000%
Agenzia Metropolitana per la Mobilità	1.405.475,36	20	70.273,77	0,19%	0,46000%
Società Metropolitana Acque Torino S.p.A.	62.512.960,00	1017	61.468,00	14,68%	2,25000%

* il valore fa riferimento all'incidenza che hanno le spese di personale sul totale dei costi operativi di ogni singolo organismo

- Ripiano perdite a carico dell'ente capogruppo –

Esercizio 2020	0,00	Non ricorre la fattispecie
Esercizio 2021	0,00	Non ricorre la fattispecie
Esercizio 2022	0,00	Non ricorre la fattispecie

E. Informazioni sui valori del bilancio consolidato al 31.12.2022 del Comune di Nichelino

Il bilancio consolidato al 31.12.2022 del Comune di Nichelino è stato predisposto attraverso l'aggregazione dei bilanci degli organismi ricompresi nel perimetro di consolidamento con quello dell'ente capogruppo. Nel caso di consolidamento integrale, si considera l'intero valore delle singole voci di bilancio; le eventuali quote di pertinenza di terzi del risultato di esercizio e del patrimonio netto sono evidenziate nelle corrispondenti voci contenute nei prospetti di conto economico e di stato patrimoniale. Nel caso di consolidamento proporzionale, il valore delle voci di bilancio degli organismi ricompresi nel perimetro è aggregato in base alla quota detenuta dall'ente capogruppo.

Il bilancio consolidato presenta i riflessi economici e patrimoniali delle operazioni che i componenti inclusi nel perimetro di consolidamento hanno effettuato con i terzi estranei al gruppo. Pertanto, nell'ambito del processo di aggregazione occorre eliminare le operazioni e i saldi reciproci derivanti dai rapporti infragruppo. Tale intervento comporta il confronto tra i valori indicati dai diversi organismi ricompresi nel perimetro di consolidamento; in caso di disallineamenti tra i saldi reciproci, vengono approfondite le motivazioni alla base delle discordanze; quando tali discordanze derivano dall'adozione di differenti criteri di rilevazione contabile o di valutazione, si applicano scritture di pre-consolidamento al fine di garantire l'uniformità sostanziale dei bilanci oggetto di aggregazione. Nell'**Appendice B** sono riportate tutte le scritture di pre-consolidamento e di rettifica dei rapporti infragruppo applicate per la predisposizione del bilancio consolidato del Comune di Nichelino.

- Differenza di consolidamento -

Tra le operazioni di rettifica apportate nel corso del processo di consolidamento, rientrano:

- l'eliminazione del valore contabile delle partecipazioni della capogruppo in ciascuna componente del gruppo e la corrispondente parte del patrimonio netto di ciascuna componente del gruppo;
- l'analoga eliminazione dei valori delle partecipazioni tra i componenti del gruppo e delle corrispondenti quote del patrimonio netto.

Tali interventi di rettifica hanno determinato una differenza di consolidamento complessiva pari a -610.319,60.

Nella tabella che segue si riporta il dettaglio della differenza di consolidamento che si è determinata a seguito dell'aggregazione dei bilanci; nell'Appendice B sono riportate le scritture di rettifica che hanno recepito la differenza di consolidamento.

Partecipata	Capogruppo	% part. proprietaria	% consolidamento	Valore partecipazione della proprietaria	Patrimonio netto (al netto del risultato economico esercizio)	Differenza di consolidamento
Agenzia Metropolitana per la Mobilità	Comune di Nichelino	0,46000%	0,46000%	154.891,37	74.218,78	80.672,59
Consorzio Intercomunale Socio Assistenziale CISA 12	Comune di Nichelino	62,80000%	100,00000%	2.030.233,51	3.232.855,90	-1.202.622,39
Consorzio Valorizzazione Rifiuti 14 - CO.VA.R.14	Comune di Nichelino	17,92000%	17,92000%	3.348.214,83	2.937.280,49	410.934,34
CSI PIEMONTE	Comune di Nichelino	0,41000%	0,41000%	185.346,07	183.013,82	2.332,25
Società Metropolitana Acque Torino S.p.A.	Comune di Nichelino	2,25000%	2,25000%	15.565.021,90	15.466.658,29	98.363,61
TOTALI				21.283.707,68	21.894.027,28	-610.319,60

La rilevazione delle differenze di consolidamento, di cui si riporta il dettaglio nell'appendice B, ha tenuto conto di quanto indicato nei paragrafi 54 – 60 del Principio contabile OIC n. 17 "Bilancio consolidato e metodo del Patrimonio Netto".

All'origine delle differenze di consolidamento, vi sono i criteri attraverso cui il Comune di Nichelino ha iscritto tra le immobilizzazioni finanziarie del proprio attivo patrimoniale, le partecipazioni negli organismi ricompresi nel perimetro di consolidamento; di seguito si riepilogano i criteri adottati:

Organismo	Criterio di rilevazione	Voce di conto patrimoniale	Valore rilevato al 31.12.2022	Note
Agenzia Metropolitana per la Mobilità	<i>Patrimonio netto esercizio precedente</i>	Altri soggetti	154.891,37	
Consorzio Intercomunale Socio Assistenziale CISA 12	<i>Patrimonio netto esercizio precedente</i>	Imprese controllate	2.030.233,51	
Consorzio Valorizzazione	<i>Patrimonio netto esercizio</i>	Altri soggetti	3.348.214,83	

Organismo	Criterio di rilevazione	Voce di conto patrimoniale	Valore rilevato al 31.12.2022	Note
Rifiuti 14 - CO.VA.R.14	<i>precedente</i>			
CSI PIEMONTE	<i>Patrimonio netto esercizio precedente</i>	Altri soggetti	185.346,07	
Società Metropolitana Acque Torino S.p.A.	<i>Patrimonio netto esercizio precedente</i>	Imprese partecipate	15.565.021,90	

- I rapporti di credito debito tra capogruppo ed organismi del perimetro -

Nell'ambito della procedura di elaborazione del bilancio consolidato, sono stati ripresi i rapporti di credito debito tra l'ente capogruppo e gli organismi ricompresi nel perimetro di consolidamento, già oggetto di analisi in sede di predisposizione del rendiconto 2022. Nel prospetto che segue, si riporta il confronto tra i valori considerati nel bilancio consolidato, oggetto di operazioni di rettifica, e quelli riscontrati in fase di rendiconto.

Rapporto	Rendiconto		Consolidato	
	<i>Crediti</i>	<i>Debiti</i>	<i>Crediti</i>	<i>Debiti</i>
Comune di Nichelino		19.519,79	0,00	0,00
Agenzia Metropolitana per la Mobilità	219.747,05		0,00	0,00
Comune di Nichelino	6.227,01	1.425.082,54	2.284,89	1.393.566,75
Consorzio Intercomunale Socio Assistenziale CISA 12	1.469.807,54	6.227,31	1.393.566,75	2.284,89
Comune di Nichelino		9.078,76	698,85	9.078,76
Consorzio Valorizzazione Rifiuti 14 - CO.VA.R.14	9.078,76		9.078,76	698,85
Comune di Nichelino		54.458,01	0,00	0,00
CSI PIEMONTE	16.528,42		0,00	0,00
Comune di Nichelino		46.134,09	1.471,85*	46.134,09
Società Metropolitana Acque Torino S.p.A.	46.134,09	471,85	46.134,09	1.471,85

* Importo oggetto di scrittura di pre-consolidamento

Nota: le differenze sopra indicate tra i dati dell'Ente e le partecipate sono state puntualmente giustificate nei documenti allegati al rendiconto 2022 e sono dovute esclusivamente a motivazioni tecnico contabili.

- I valori del bilancio consolidato del Comune di Nichelino –

Nei prospetti che seguono si riportano i valori delle macrovoci dello Stato patrimoniale e del Conto economico consolidato per gli esercizi 2022 e 2021 e se ne evidenziano le differenze.

Stato patrimoniale	Bilancio consolidato 2022	Bilancio consolidato 2021	diff.	var. %
Crediti vs partecipanti	354,24	292,32	61,92	21,18%
Immobilizzazioni immateriali	21.488.279,57	20.801.212,27	687.067,30	3,30%
Immobilizzazioni materiali	128.970.749,61	130.405.241,58	-1.434.491,97	-1,10%
Immobilizzazioni finanziarie	923.202,51	433.418,93	489.783,58	113,00%
Attivo circolante	67.484.132,32	45.931.657,23	21.552.475,09	46,92%
Ratei e risconti attivi	52.021,42	56.350,90	-4.329,48	-7,68%
TOTALE DELL'ATTIVO	218.918.739,67	197.628.173,23	21.290.566,44	10,77%
Patrimonio netto	159.709.660,36	159.710.101,34	-440,98	0,00%
Fondi per rischi ed oneri	5.730.908,50	4.819.496,57	911.411,93	18,91%
TFR	251.596,24	498.615,83	-247.019,59	-49,54%
Debiti	35.517.888,56	26.667.322,21	8.850.566,35	33,19%
Ratei e risconti passivi	17.708.686,01	5.932.637,28	11.776.048,73	198,50%
TOTALE DEL PASSIVO	218.918.739,67	197.628.173,23	21.290.566,44	10,77%

Conto economico	Bilancio consolidato 2022	Bilancio consolidato 2021	diff.	var. %
Ricavi caratteristici*	61.700.978,62	50.859.281,10	10.841.697,52	21,32%
Altri ricavi diversi	5.899.840,95	5.736.067,52	163.773,43	2,86%
Costi per servizi	29.572.697,22	25.206.249,70	4.366.447,52	17,32%
Costi del personale	11.190.446,88	11.489.802,89	-299.356,01	-2,61%
Altri costi diversi	27.998.192,43	23.759.943,30	4.238.249,13	17,84%
Risultato della gestione operativa	-1.160.516,96	-3.860.647,27	2.700.130,31	69,94%
Proventi ed oneri finanziari	-117.829,11	-161.012,98	43.183,87	26,82%
Rettifiche di valore di attività finanziarie	-385.065,94	65.163,31	-450.229,25	-690,92%
Proventi ed oneri straordinari	1.213.000,43	1.675.923,62	-462.923,19	-27,62%
Imposte sul reddito	853.105,77	849.249,14	3.856,63	0,45%
Risultato di esercizio	-1.303.517,35	-3.129.822,46	1.826.305,11	58,35%

* la voce ricomprende i valori dei conti A1, A2, A3, A4, dello schema di CE del D. Lgs. 118/2011

Al fine di cogliere le ragioni delle più significative variazioni intervenute nella consistenza delle voci economiche e patrimoniali rispetto all'esercizio precedente, nell'**Appendice C** è riportato il prospetto di dettaglio, per singolo organismo ricompreso nel perimetro di consolidamento, dei saldi delle macrovoci ricavabili dai rispettivi bilanci; per ogni saldo viene indicato l'impatto sul bilancio di gruppo, ponderato per la quota di consolidamento.

- Informazioni specifiche previste dal punto 5 dell'allegato 4/4 al D. Lgs. 118/2011 -

Ammontare dei crediti di durata residua superiore a cinque anni

Non ricorre la fattispecie.

Ammontare dei debiti di durata residua superiore a cinque anni

Organismo	Importo	Specifica
Comune di Nichelino	3.912.357,05	Debito residuo dal 01.01.2028 (mutui CDP)
Agenzia Metropolitana per la Mobilità	0,00	
Consorzio Intercomunale Socio Assistenziale CISA 12	0,00	
Consorzio Valorizzazione Rifiuti 14 - CO.VA.R.14	0,00	
CSI PIEMONTE	0,00	
Società Metropolitana Acque Torino S.p.A.	0,00	

Debiti assistiti da garanzie reali su beni di imprese incluse nel consolidamento

Il prospetto che segue riporta i conti d'ordine evidenziati dai singoli organismi ricompresi nel perimetro di consolidamento; la colonna specifiche contiene indicazioni circa l'eventuale presenza di garanzie reali su beni di organismi ricompresi nel perimetro a fronte della contrazione di debiti.

Organismo	Descrizione	Importo	Specifica
Comune di Nichelino	1) Impegni su esercizi futuri	24.005.351,99	fpv
	2) beni di terzi in uso	0,00	
	3) beni dati in uso a terzi	0,00	
	4) garanzie prestate a amministrazioni pubbliche	0,00	
	5) garanzie prestate a imprese controllate	0,00	
	6) garanzie prestate a imprese partecipate	0,00	
	7) garanzie prestate a altre imprese	139.184,56	
Agenzia Metropolitana per la Mobilità	1) Impegni su esercizi futuri	316.123.055,75	
	2) beni di terzi in uso	32.950,00	
	3) beni dati in uso a terzi	0,00	
	4) garanzie prestate a amministrazioni pubbliche	0,00	
	5) garanzie prestate a imprese	0,00	

Organismo	Descrizione	Importo	Specifica
	controllate		
	6) garanzie prestate a imprese partecipate	0,00	
	7) garanzie prestate a altre imprese	0,00	
Consorzio Intercomunale Socio Assistenziale CISA 12	1) Impegni su esercizi futuri	753.791,80	
	2) beni di terzi in uso	0,00	
	3) beni dati in uso a terzi	0,00	
	4) garanzie prestate a amministrazioni pubbliche	0,00	
	5) garanzie prestate a imprese controllate	0,00	
	6) garanzie prestate a imprese partecipate	0,00	
	7) garanzie prestate a altre imprese	0,00	
Consorzio Valorizzazione Rifiuti 14 - CO.VA.R.14	1) Impegni su esercizi futuri	25.841.472,16	
	2) beni di terzi in uso	0,00	
	3) beni dati in uso a terzi	0,00	
	4) garanzie prestate a amministrazioni pubbliche	0,00	
	5) garanzie prestate a imprese controllate	0,00	
	6) garanzie prestate a imprese partecipate	0,00	
	7) garanzie prestate a altre imprese	0,00	
CSI PIEMONTE	1) Impegni su esercizi futuri	0,00	
	2) beni di terzi in uso	0,00	
	3) beni dati in uso a terzi	0,00	
	4) garanzie prestate a amministrazioni pubbliche	0,00	
	5) garanzie prestate a imprese controllate	0,00	
	6) garanzie prestate a imprese partecipate	0,00	
	7) garanzie prestate a altre imprese	0,00	
Società Metropolitana Acque Torino S.p.A.	1) Impegni su esercizi futuri	0,00	
	2) beni di terzi in uso	0,00	
	3) beni dati in uso a terzi	0,00	
	4) garanzie prestate a amministrazioni pubbliche	0,00	

Organismo	Descrizione	Importo	Specifica
	5) garanzie prestate a imprese controllate	0,00	
	6) garanzie prestate a imprese partecipate	0,00	
	7) garanzie prestate a altre imprese	0,00	

Composizione "ratei e risconti"

Organismo	Importo Risconti attivi	Specifica
Comune di Nichelino	24.240,09	Tasse di circolazione e assicurazioni
Agenzia Metropolitana per la Mobilità	0,00	
Consorzio Intercomunale Socio Assistenziale CISA 12	0,00	
Consorzio Valorizzazione Rifiuti 14 - CO.VA.R.14	23.183,41	n.d.
CSI PIEMONTE	1.444.696,00	Una parte è costituita da risconti attivi relativi a: Affitti e locazioni, vigilanza, abbonamenti, acquisti di prodotti finiti, corsi. L'altra parte pari a € 199.808 relativa a risconti pluriennali per manutenzioni, ricerche di mercato, servizi cloud, spese di trasporto e spese varie per automezzi.
Società Metropolitana Acque Torino S.p.A.	786.827,00	Includono quote di competenza di esercizi successivi di altri costi liquidati nell'esercizio.

Organismo	Importo Ratei passivi	Specifica
Comune di Nichelino	438.733,63	Costituito dal trattamento accessorio e premiante personale dipendente
Agenzia Metropolitana per la Mobilità	0,00	
Consorzio Intercomunale Socio Assistenziale CISA 12	74.702,07	n.d.
Consorzio Valorizzazione Rifiuti 14 - CO.VA.R.14	0,00	
CSI PIEMONTE	1.890.025,00	Non esistono ratei aventi durata superiore ai 5 anni, I ratei sono così costituiti :€ 1.879.520 retribuzione 14esima mensilità ed € 10.505 interessi su mutui
Società Metropolitana Acque Torino S.p.A.	2.564.873,00	n.d.

Organismo	Importo Contributi agli investimenti da altre PA	Specifica
Comune di Nichelino	3.199.254,56	Costituito da una quota di accertamenti titolo 4 tipologia 200 Contributi da Ministeri e altri soggetti P.A derivanti dalle annualità precedenti
Agenzia Metropolitana per la Mobilità	0,00	
Consorzio Intercomunale Socio Assistenziale CISA 12	0,00	
Consorzio Valorizzazione Rifiuti 14 - CO.VA.R.14	794.567,34	n.d.
CSI PIEMONTE	0,00	
Società Metropolitana Acque Torino S.p.A.	72.498.129,00	n.d

Organismo	Importo Contributi agli investimenti da altri soggetti	Specifica
Comune di Nichelino	35.461,33	Costituito da Accertamenti titolo 4 tipologia 200 contributi da fondazioni e da soggetti privati derivanti dalle annualità precedenti
Agenzia Metropolitana per la Mobilità	0,00	
Consorzio Intercomunale Socio Assistenziale CISA 12	455.846,20	n.d.
Consorzio Valorizzazione Rifiuti 14 - CO.VA.R.14	0,00	
CSI PIEMONTE	0,00	
Società Metropolitana Acque Torino S.p.A.	8.978.591,00	n.d.

Organismo	Importo Altri risconti passivi	Specifica
Comune di Nichelino	11.459.167,41	Corrispondente al Fondo Pluriennale vincolato delle spese in conto capitale finale e parte dell'avanzo Vincolato in conto capitale
Agenzia Metropolitana per la Mobilità	0,00	
Consorzio Intercomunale Socio Assistenziale CISA 12	0,00	
Consorzio Valorizzazione Rifiuti 14 - CO.VA.R.14	0,00	
CSI PIEMONTE	698.934,00	Non esistono ristori passivi aventi durata superiore ai 5 anni. Sono costituiti da Crediti di imposta 2021 e 2022 relativi ad investimenti in beni strumentali immateriali e materiali
Società Metropolitana Acque Torino S.p.A.	70.390,00	n.d.

Composizione "altri accantonamenti"

Organismo	Importo Altri accantonamenti	Specifica
Comune di Nichelino	212.545,04	Costituito da accantonamenti fondo garanzia debiti commerciali /F.do rinnovi contrattuali / espropri
Agenzia Metropolitana per la Mobilità	0,00	
Consorzio Intercomunale Socio Assistenziale CISA 12	1.538.370,96	n.d.
Consorzio Valorizzazione Rifiuti 14 - CO.VA.R.14	0,00	
CSI PIEMONTE	0,00	
Società Metropolitana Acque Torino S.p.A.	0,00	

Suddivisione degli interessi e degli altri oneri finanziari

Organismo	Importo interessi passivi	Specifica
Comune di Nichelino	126.381,87	Costituito da interessi su mutui
Agenzia Metropolitana per la Mobilità	0,00	
Consorzio Intercomunale Socio Assistenziale CISA 12	0,00	
Consorzio Valorizzazione Rifiuti 14 - CO.VA.R.14	0,00	
CSI PIEMONTE	18.273,00	costituito da interessi fornitori, interessi su mutui e finanziamenti per € 14.359, spese bancarie e postali
Società Metropolitana Acque Torino S.p.A.	4.305.776,00	interessi sul prestito obbligazionario

Organismo	Importo altri oneri finanziari	Specifica
Comune di Nichelino	0,00	
Agenzia Metropolitana per la Mobilità	0,00	
Consorzio Intercomunale Socio Assistenziale CISA 12	0,00	
Consorzio Valorizzazione Rifiuti 14 - CO.VA.R.14	0,00	
CSI PIEMONTE	150.698,00	Gli altri oneri finanziari comprendono oneri da creditori per cessioni revolving, commissioni su operazioni di factoring e differenze negative su cambi
Società Metropolitana Acque Torino S.p.A.	1.184,00	Comprendono in particolare gli oneri finanziari sui beni in leasing conseguenti all'applicazione del principio IFRS 16, gli oneri finanziari relativi all'attuazione del fondo TFR in applicazione al principio IAS 16 e gli interessi sull'anticipazione finanziaria CSEA riconosciuta nel mese di dicembre

Composizione "proventi straordinari"

Organismo	Importo Proventi da trasferimenti in c/capitale	Specifica
Comune di Nichelino	0,00	
Consorzio Intercomunale Socio Assistenziale CISA 12	0,00	
Consorzio Valorizzazione Rifiuti 14 - CO.VA.R.14	0,00	
CSI PIEMONTE	0,00	
Agenzia Metropolitana per la Mobilità	10.860.646,30	
Società Metropolitana Acque Torino S.p.A.	0,00	

Organismo	Importo Sopravvenienze attive e insussistenze del passivo	Specifica
Comune di Nichelino	1.673.593,98	Costituito dalla diminuzione dell'accantonamento al fondo svalutazione crediti per i crediti verso clienti e utenti e per la diminuzione del fondo accantonamento rinnovi contrattuali.
Consorzio Intercomunale Socio Assistenziale CISA 12	936.227,29	
Consorzio Valorizzazione Rifiuti 14 - CO.VA.R.14	2.827.935,18	
CSI PIEMONTE	1.023.067,00	Sopravvenienze attive su ricavi commerciali e sulla voce "altri ricavi e proventi"
Agenzia Metropolitana per la Mobilità	11.860.992,73	
Società Metropolitana Acque Torino S.p.A.	0,00	

Organismo	Importo Plusvalenze patrimoniali	Specifica
Comune di Nichelino	0,00	
Consorzio Intercomunale Socio Assistenziale CISA 12	0,00	
Consorzio Valorizzazione Rifiuti 14 - CO.VA.R.14	0,00	
CSI PIEMONTE	1.568,00	Plusvalenze su realizzazione

Organismo	Importo Plusvalenze patrimoniali	Specifica
		immobilizzazioni
Agenzia Metropolitana per la Mobilità	0,00	
Società Metropolitana Acque Torino S.p.A.	0,00	

Organismo	Importo Altri proventi straordinari	Specifica
Comune di Nichelino	24.795,49	Costituito da fondi derivanti dalla trasformazione del diritto di superficie in diritto di proprietà
Consorzio Intercomunale Socio Assistenziale CISA 12	0,00	
Consorzio Valorizzazione Rifiuti 14 - CO.VA.R.14	0,00	
CSI PIEMONTE	0,00	
Agenzia Metropolitana per la Mobilità	0,00	
Società Metropolitana Acque Torino S.p.A.	0,00	

Composizione "oneri straordinari"

Organismo	Importo Sopravvenienze passive e insussistenze dell'attivo	Specifica
Comune di Nichelino	1.296.750,01	Costituito da rimborsi di imposte e tasse correnti e arretrati per anni precedenti corrisposti al personale a tempo indeterminato
Consorzio Intercomunale Socio Assistenziale CISA 12	61.878,14	
Consorzio Valorizzazione Rifiuti 14 - CO.VA.R.14	424.947,07	
CSI PIEMONTE	209.110,00	Sopravvenienze passive per acquisto materie prima €379, per servizi €49.828, per godimento beni di terzi € 1.607, per il personale € 15.552, per oneri diversi di

Organismo	Importo Sopravvenienze passive e insussistenze dell'attivo	Specifica
		gestione €141.774
Agenzia Metropolitana per la Mobilità	966.853,06	
Società Metropolitana Acque Torino S.p.A.	0,00	

Organismo	Importo Altri oneri straordinari	Specifica
Comune di Nichelino	935,16	Costituito da rimborsi in conto capitale a Famiglie di somme non dovute o incassate in eccesso
Consorzio Intercomunale Socio Assistenziale CISA 12	5.253,22	
Consorzio Valorizzazione Rifiuti 14 - CO.VA.R.14	0,00	
CSI PIEMONTE	0,00	
Agenzia Metropolitana per la Mobilità	0,00	
Società Metropolitana Acque Torino S.p.A.	0,00	

Compensi ad amministratori e sindaci della capogruppo per duplicazione funzioni

Non ricorre la fattispecie in quanto tutte le cariche assunte presso enti e/o società partecipate sono a titolo gratuito.

Strumenti finanziari derivati

Non ricorre la fattispecie.

APPENDICE B – DETTAGLIO SCRITTURE DI RETTIFICA INFRAGRUPPO

RETTIFICA INFRAGRUPPO N° 1/2022							
ORGANISMI RETTIFICA: COMUNE DI NICHELINO - SOCIETÀ METROPOLITANA ACQUE TORINO S.P.A.							
TIPOLOGIA DI RETTIFICA: PRE-CONSOLIDAMENTO							
DESCRIZIONE RETTIFICA: SCRITTURA DI PRE-CONSOLIDAMENTO COMUNE - SMAT							
ORGANISMO	BILANCIO	DESCRIZIONE VOCE	IMPORTO	RETTIFICA DARE(+)/AVERE (-)	% CONS.	IMPORTO (% CONS.)	RETTIFICA DARE(+)/AVERE (-) (% CONS.)
COMUNE DI NICHELINO	Stato patrimoniale attivo	C II 4 c - Crediti - altri	1.471,85	1.471,85	100,00000%	1.471,85	1.471,85
COMUNE DI NICHELINO	Conto economico	E 24 c - Proventi straordinari - Sopravvenienze attive e insussistenze del passivo	1.471,85	-1.471,85	100,00000%	1.471,85	-1.471,85

RETTIFICA INFRAGRUPPO N° 2/2022							
ORGANISMI RETTIFICA: COMUNE DI NICHELINO - SOCIETÀ METROPOLITANA ACQUE TORINO S.P.A.							
TIPOLOGIA DI RETTIFICA: RAPPORTO INFRAGRUPPO							
DESCRIZIONE RETTIFICA: SCRITTURE DI RETTIFICA OPERAZIONI INFRAGRUPPO COMUNE - SMAT							
ORGANISMO	BILANCIO	DESCRIZIONE VOCE	IMPORTO	RETTIFICA DARE(+)/AVERE (-)	% CONS.	IMPORTO (% CONS.)	RETTIFICA DARE(+)/AVERE (-) (% CONS.)
COMUNE DI NICHELINO	Stato patrimoniale passivo	D 2 - D) DEBITI - Debiti verso fornitori	46.134,09	46.134,09	100,00000%	46.134,09	46.134,09
COMUNE DI NICHELINO	Stato patrimoniale attivo	C II 4 c - Crediti - altri	1.471,85	-1.471,85	2,25000%	33,12	-33,12
COMUNE DI NICHELINO	Conto economico	A 1 - Proventi da tributi	13.251,00	13.251,00	2,25000%	298,15	298,15
COMUNE DI NICHELINO	Conto economico	A 4 a - Ricavi delle vendite e prestazioni e proventi da servizi pubblici - Proventi derivanti dalla gestione dei beni	6.081,16	6.081,16	2,25000%	136,83	136,83

APPENDICE B – DETTAGLIO SCRITTURE DI RETTIFICA INFRAGRUPPO

RETTIFICA INFRAGRUPPO N° 2/2022							
ORGANISMI RETTIFICA: COMUNE DI NICHELINO - SOCIETÀ METROPOLITANA ACQUE TORINO S.P.A.							
TIPOLOGIA DI RETTIFICA: RAPPORTO INFRAGRUPPO							
DESCRIZIONE RETTIFICA: SCRITTURE DI RETTIFICA OPERAZIONI INFRAGRUPPO COMUNE - SMAT							
ORGANISMO	BILANCIO	DESCRIZIONE VOCE	IMPORTO	RETTIFICA DARE(+)/AVERE (-)	% CONS.	IMPORTO (% CONS.)	RETTIFICA DARE(+)/AVERE (-) (% CONS.)
COMUNE DI NICHELINO	Conto economico	B 10 - Prestazioni di servizi	147.377,90	-147.377,90	2,25000%	3.316,00	-3.316,00
COMUNE DI NICHELINO	Stato patrimoniale passivo	A IV - Risultati economici di esercizi precedenti	160.053,53	-160.053,53	100,00000%	160.053,53	-160.053,53
COMUNE DI NICHELINO	Conto economico	C 19 b - Proventi da partecipazioni - da società partecipate	160.053,53	160.053,53	100,00000%	160.053,53	160.053,53
Società Metropolitana Acque Torino S.p.A.	Stato patrimoniale attivo	C II 3 - Crediti - Verso clienti ed utenti	46.134,09	-46.134,09	2,25000%	1.038,02	-1.038,02
Società Metropolitana Acque Torino S.p.A.	Stato patrimoniale passivo	D 5 d - Altri debiti - altri	1.471,85	1.471,85	2,25000%	33,12	33,12
Società Metropolitana Acque Torino S.p.A.	Conto economico	A 4 c - Ricavi delle vendite e prestazioni e proventi da servizi pubblici - Ricavi e proventi dalla prestazione di servizi	147.377,90	147.377,90	2,25000%	3.316,00	3.316,00
Società Metropolitana Acque Torino S.p.A.	Conto economico	B 11 - Utilizzo beni di terzi	6.081,16	-6.081,16	2,25000%	136,83	-136,83
Società Metropolitana Acque Torino S.p.A.	Conto economico	B 18 - Oneri diversi di gestione	13.251,00	-13.251,00	2,25000%	298,15	-298,15
COMUNE DI NICHELINO	Conto economico	A 4 c - Ricavi delle vendite e prestazioni e proventi da servizi pubblici - Ricavi e proventi dalla prestazione di servizi	201,00	201,00	2,25000%	4,52	4,52
COMUNE DI NICHELINO	Conto economico	C 21 a - Interessi ed altri oneri finanziari - Interessi passivi	22,19	-22,19	2,25000%	0,50	-0,50
Società Metropolitana Acque Torino S.p.A.	Conto economico	B 10 - Prestazioni di servizi	201,00	-201,00	2,25000%	4,52	-4,52

APPENDICE B – DETTAGLIO SCRITTURE DI RETTIFICA INFRAGRUPPO

RETTIFICA INFRAGRUPPO N° 2/2022							
ORGANISMI RETTIFICA: COMUNE DI NICHELINO - SOCIETÀ METROPOLITANA ACQUE TORINO S.P.A.							
TIPOLOGIA DI RETTIFICA: RAPPORTO INFRAGRUPPO							
DESCRIZIONE RETTIFICA: SCRITTURE DI RETTIFICA OPERAZIONI INFRAGRUPPO COMUNE - SMAT							
ORGANISMO	BILANCIO	DESCRIZIONE VOCE	IMPORTO	RETTIFICA DARE(+)/AVERE (-)	% CONS.	IMPORTO (% CONS.)	RETTIFICA DARE(+)/AVERE (-) (% CONS.)
Società Metropolitana Acque Torino S.p.A.	Conto economico	C 20 - Altri proventi finanziari	22,19	22,19	2,25000%	0,50	0,50
COMUNE DI NICHELINO	Stato patrimoniale passivo	D 5 d - Altri debiti - altri	46.134,09	-46.134,09	97,75000%	45.096,07	-45.096,07

RETTIFICA INFRAGRUPPO N° 3/2022							
ORGANISMI RETTIFICA: COMUNE DI NICHELINO - CONSORZIO INTERCOMUNALE SOCIO ASSISTENZIALE CISA 12							
TIPOLOGIA DI RETTIFICA: RAPPORTO INFRAGRUPPO							
DESCRIZIONE RETTIFICA: SCRITTURE DI RETTIFICA OPERAZIONI INFRAGRUPPO COMUNE - CISA 12							
ORGANISMO	BILANCIO	DESCRIZIONE VOCE	IMPORTO	RETTIFICA DARE(+)/AVERE (-)	% CONS.	IMPORTO (% CONS.)	RETTIFICA DARE(+)/AVERE (-) (% CONS.)
COMUNE DI NICHELINO	Stato patrimoniale passivo	D 4 e - Debiti per trasferimenti e contributi - altri soggetti	1.393.566,75	1.393.566,75	100,00000%	1.393.566,75	1.393.566,75
COMUNE DI NICHELINO	Stato patrimoniale attivo	C II 1 b - Crediti - Altri crediti da tributi	180,00	-180,00	100,00000%	180,00	-180,00
COMUNE DI NICHELINO	Stato patrimoniale attivo	C II 3 - Crediti - Verso clienti ed utenti	1.754,89	-1.754,89	100,00000%	1.754,89	-1.754,89
COMUNE DI NICHELINO	Stato patrimoniale attivo	C II 4 c - Crediti - altri	350,00	-350,00	100,00000%	350,00	-350,00

APPENDICE B – DETTAGLIO SCRITTURE DI RETTIFICA INFRAGRUPPO

RETTIFICA INFRAGRUPPO N° 3/2022							
ORGANISMI RETTIFICA: COMUNE DI NICHELINO - CONSORZIO INTERCOMUNALE SOCIO ASSISTENZIALE CISA 12							
TIPOLOGIA DI RETTIFICA: RAPPORTO INFRAGRUPPO							
DESCRIZIONE RETTIFICA: SCRITTURE DI RETTIFICA OPERAZIONI INFRAGRUPPO COMUNE - CISA 12							
ORGANISMO	BILANCIO	DESCRIZIONE VOCE	IMPORTO	RETTIFICA DARE(+)/AVERE (-)	% CONS.	IMPORTO (% CONS.)	RETTIFICA DARE(+)/AVERE (-) (% CONS.)
COMUNE DI NICHELINO	Conto economico	B 12 a - Trasferimenti e contributi - Trasferimenti correnti	2.516.405,31	-2.516.405,31	100,00000%	2.516.405,31	-2.516.405,31
COMUNE DI NICHELINO	Conto economico	A 4 c - Ricavi delle vendite e prestazioni e proventi da servizi pubblici - Ricavi e proventi dalla prestazione di servizi	2.265,00	2.265,00	100,00000%	2.265,00	2.265,00
COMUNE DI NICHELINO	Conto economico	A 4 a - Ricavi delle vendite e prestazioni e proventi da servizi pubblici - Proventi derivanti dalla gestione dei beni	3.654,89	3.654,89	100,00000%	3.654,89	3.654,89
COMUNE DI NICHELINO	Conto economico	A 1 - Proventi da tributi	1.464,00	1.464,00	100,00000%	1.464,00	1.464,00
Consorzio Intercomunale Socio Assistenziale CISA 12	Stato patrimoniale attivo	C II 2 a - Crediti - verso amministrazioni pubbliche	1.393.566,75	-1.393.566,75	100,00000%	1.393.566,75	-1.393.566,75
Consorzio Intercomunale Socio Assistenziale CISA 12	Stato patrimoniale passivo	D 5 a - Altri debiti - tributari	180,00	180,00	100,00000%	180,00	180,00
Consorzio Intercomunale Socio Assistenziale CISA 12	Stato patrimoniale passivo	D 2 - D) DEBITI - Debiti verso fornitori	1.754,89	1.754,89	100,00000%	1.754,89	1.754,89
Consorzio Intercomunale Socio Assistenziale CISA 12	Stato patrimoniale passivo	D 5 d - Altri debiti - altri	350,00	350,00	100,00000%	350,00	350,00
Consorzio Intercomunale Socio Assistenziale CISA 12	Conto economico	A 3 a - Proventi da trasferimenti e contributi - Proventi da trasferimenti correnti	2.516.405,31	2.516.405,31	100,00000%	2.516.405,31	2.516.405,31
Consorzio Intercomunale Socio	Conto economico	B 10 - Prestazioni di servizi	2.265,00	-2.265,00	100,00000%	2.265,00	-2.265,00

APPENDICE B – DETTAGLIO SCRITTURE DI RETTIFICA INFRAGRUPPO

RETTIFICA INFRAGRUPPO N° 3/2022							
ORGANISMI RETTIFICA: COMUNE DI NICHELINO - CONSORZIO INTERCOMUNALE SOCIO ASSISTENZIALE CISA 12							
TIPOLOGIA DI RETTIFICA: RAPPORTO INFRAGRUPPO							
DESCRIZIONE RETTIFICA: SCRITTURE DI RETTIFICA OPERAZIONI INFRAGRUPPO COMUNE - CISA 12							
ORGANISMO	BILANCIO	DESCRIZIONE VOCE	IMPORTO	RETTIFICA DARE(+)/AVERE (-)	% CONS.	IMPORTO (% CONS.)	RETTIFICA DARE(+)/AVERE (-) (% CONS.)
Assistenziale CISA 12							
Consorzio Intercomunale Socio Assistenziale CISA 12	Conto economico	B 11 - Utilizzo beni di terzi	3.654,89	-3.654,89	100,00000%	3.654,89	-3.654,89
Consorzio Intercomunale Socio Assistenziale CISA 12	Conto economico	B 18 - Oneri diversi di gestione	1.464,00	-1.464,00	100,00000%	1.464,00	-1.464,00

RETTIFICA INFRAGRUPPO N° 4/2022							
ORGANISMI RETTIFICA: COMUNE DI NICHELINO - CONSORZIO VALORIZZAZIONE RIFIUTI 14 - CO.VA.R.14							
TIPOLOGIA DI RETTIFICA: RAPPORTO INFRAGRUPPO							
DESCRIZIONE RETTIFICA: SCRITTURA DI RETTIFICA OPERAZIONI INFRAGRUPPO COMUNE - CO.VA.R.14							
ORGANISMO	BILANCIO	DESCRIZIONE VOCE	IMPORTO	RETTIFICA DARE(+)/AVERE (-)	% CONS.	IMPORTO (% CONS.)	RETTIFICA DARE(+)/AVERE (-) (% CONS.)
COMUNE DI NICHELINO	Stato patrimoniale passivo	D 2 - D) DEBITI - Debiti verso fornitori	9.078,76	9.078,76	100,00000%	9.078,76	9.078,76
COMUNE DI NICHELINO	Conto economico	B 10 - Prestazioni di servizi	6.836.984,00	-6.836.984,00	17,92000%	1.225.187,53	-1.225.187,53
Consorzio Valorizzazione Rifiuti 14 - CO.VA.R.14	Stato patrimoniale attivo	C II 3 - Crediti - Verso clienti ed utenti	9.078,76	-9.078,76	17,92000%	1.626,91	-1.626,91
Consorzio	Stato	C II 4 c - Crediti - altri	698,85	-698,85	17,92000%	125,23	-125,23

APPENDICE B – DETTAGLIO SCRITTURE DI RETTIFICA INFRAGRUPPO

RETTIFICA INFRAGRUPPO N° 4/2022							
ORGANISMI RETTIFICA: COMUNE DI NICHELINO - CONSORZIO VALORIZZAZIONE RIFIUTI 14 - CO.VA.R.14							
TIPOLOGIA DI RETTIFICA: RAPPORTO INFRAGRUPPO							
DESCRIZIONE RETTIFICA: SCRITTURA DI RETTIFICA OPERAZIONI INFRAGRUPPO COMUNE - CO.VA.R.14							
ORGANISMO	BILANCIO	DESCRIZIONE VOCE	IMPORTO	RETTIFICA DARE(+)/AVERE (-)	% CONS.	IMPORTO (% CONS.)	RETTIFICA DARE(+)/AVERE (-) (% CONS.)
Valorizzazione Rifiuti 14 - CO.VA.R.14	patrimoniale attivo						
Consorzio Valorizzazione Rifiuti 14 - CO.VA.R.14	Stato patrimoniale passivo	D 5 d - Altri debiti - altri	698,85	698,85	17,92000%	125,23	125,23
Consorzio Valorizzazione Rifiuti 14 - CO.VA.R.14	Conto economico	A 4 c - Ricavi delle vendite e prestazioni e proventi da servizi pubblici - Ricavi e proventi dalla prestazione di servizi	6.836.984,00	6.836.984,00	17,92000%	1.225.187,53	1.225.187,53
COMUNE DI NICHELINO	Stato patrimoniale passivo	D 5 d - Altri debiti - altri	9.078,76	-9.078,76	82,08000%	7.451,85	-7.451,85

RETTIFICA INFRAGRUPPO N° 5/2022							
ORGANISMI RETTIFICA: CONSORZIO VALORIZZAZIONE RIFIUTI 14 - CO.VA.R.14 - SOCIETÀ METROPOLITANA ACQUE TORINO S.P.A.							
TIPOLOGIA DI RETTIFICA: PRE-CONSOLIDAMENTO							
DESCRIZIONE RETTIFICA: SCRITTURA DI PRE-CONSOLIDAMENTO CO.VA.R 14 -SMAT							
ORGANISMO	BILANCIO	DESCRIZIONE VOCE	IMPORTO	RETTIFICA DARE(+)/AVERE (-)	% CONS.	IMPORTO (% CONS.)	RETTIFICA DARE(+)/AVERE (-) (% CONS.)
Consorzio Valorizzazione Rifiuti 14 - CO.VA.R.14	Stato patrimoniale passivo	D 2 - D) DEBITI - Debiti verso fornitori	1.065,03	-1.065,03	0,40320%	4,29	-4,29
Consorzio Valorizzazione Rifiuti 14 - CO.VA.R.14	Conto economico	B 10 - Prestazioni di servizi	1.065,03	1.065,03	0,40320%	4,29	4,29

APPENDICE B – DETTAGLIO SCRITTURE DI RETTIFICA INFRAGRUPPO

RETTIFICA INFRAGRUPPO N° 6/2022							
ORGANISMI RETTIFICA: SOCIETÀ METROPOLITANA ACQUE TORINO S.P.A. - CONSORZIO VALORIZZAZIONE RIFIUTI 14 - CO.VA.R.14							
TIPOLOGIA DI RETTIFICA: RAPPORTO INFRAGRUPPO							
DESCRIZIONE RETTIFICA: SCRITTURA DI RETTIFICA OPERAZIONI INFRAGRUPPO SMAT - CO.VA.R. 14							
ORGANISMO	BILANCIO	DESCRIZIONE VOCE	IMPORTO	RETTIFICA DARE(+)/AVERE (-)	% CONS.	IMPORTO (% CONS.)	RETTIFICA DARE(+)/AVERE (-) (% CONS.)
Società Metropolitana Acque Torino S.p.A.	Stato patrimoniale attivo	C II 3 - Crediti - Verso clienti ed utenti	426,76	-426,76	0,40320%	1,72	-1,72
Società Metropolitana Acque Torino S.p.A.	Conto economico	A 4 c - Ricavi delle vendite e prestazioni e proventi da servizi pubblici - Ricavi e proventi dalla prestazione di servizi	3.704,65	3.704,65	0,40320%	14,94	14,94
Società Metropolitana Acque Torino S.p.A.	Conto economico	C 20 - Altri proventi finanziari	1,79	1,79	0,40320%	0,01	0,01
Consorzio Valorizzazione Rifiuti 14 - CO.VA.R.14	Stato patrimoniale passivo	D 2 - D) DEBITI - Debiti verso fornitori	426,76	426,76	0,40320%	1,72	1,72
Consorzio Valorizzazione Rifiuti 14 - CO.VA.R.14	Conto economico	B 10 - Prestazioni di servizi	3.706,44	-3.707,00	0,40320%	14,94	-14,95

RETTIFICA INFRAGRUPPO N° 7/2022							
ORGANISMI RETTIFICA: SOCIETÀ METROPOLITANA ACQUE TORINO S.P.A. - CSI PIEMONTE							
TIPOLOGIA DI RETTIFICA: RAPPORTO INFRAGRUPPO							
DESCRIZIONE RETTIFICA: SCRITTURE DI RETTIFICA OPERAZIONI INFRAGRUPPO SMAT - CSI							
ORGANISMO	BILANCIO	DESCRIZIONE VOCE	IMPORTO	RETTIFICA DARE(+)/AVERE (-)	% CONS.	IMPORTO (% CONS.)	RETTIFICA DARE(+)/AVERE (-) (% CONS.)

APPENDICE B – DETTAGLIO SCRITTURE DI RETTIFICA INFRAGRUPPO

RETTIFICA INFRAGRUPPO N° 7/2022							
ORGANISMI RETTIFICA: SOCIETÀ METROPOLITANA ACQUE TORINO S.p.A. - CSI PIEMONTE							
TIPOLOGIA DI RETTIFICA: RAPPORTO INFRAGRUPPO							
DESCRIZIONE RETTIFICA: SCRITTURE DI RETTIFICA OPERAZIONI INFRAGRUPPO SMAT - CSI							
ORGANISMO	BILANCIO	DESCRIZIONE VOCE	IMPORTO	RETTIFICA DARE(+)/AVERE (-)	% CONS.	IMPORTO (% CONS.)	RETTIFICA DARE(+)/AVERE (-) (% CONS.)
Società Metropolitana Acque Torino S.p.A.	Stato patrimoniale attivo	C II 3 - Crediti - Verso clienti ed utenti	8.720,53	-8.720,53	0,00922%	0,80	-0,80
Società Metropolitana Acque Torino S.p.A.	Conto economico	A 4 c - Ricavi delle vendite e prestazioni e proventi da servizi pubblici - Ricavi e proventi dalla prestazione di servizi	47.391,92	47.391,92	0,00922%	4,37	4,37
CSI PIEMONTE	Stato patrimoniale passivo	D 2 - D) DEBITI - Debiti verso fornitori	8.720,53	8.720,53	0,00922%	0,80	0,80
CSI PIEMONTE	Conto economico	B 10 - Prestazioni di servizi	47.391,92	-47.391,92	0,00922%	4,37	-4,37

RETTIFICA INFRAGRUPPO N° 8/2022							
ORGANISMI RETTIFICA: -							
TIPOLOGIA DI RETTIFICA: DIFFERENZA CONSOLIDAMENTO							
DESCRIZIONE RETTIFICA: DIFFERENZA DI CONSOLIDAMENTO							
ORGANISMO	BILANCIO	DESCRIZIONE VOCE	IMPORTO	RETTIFICA DARE(+)/AVERE (-)	% CONS.	IMPORTO (% CONS.)	RETTIFICA DARE(+)/AVERE (-) (% CONS.)
COMUNE DI NICHELINO	Stato patrimoniale attivo	B IV 1 c - Immobilizzazioni Finanziarie - altri soggetti	154.891,37	-154.891,37	100,00000%	154.891,37	-154.891,37
Agenzia Metropolitana per la Mobilità	Stato patrimoniale passivo	A I - Fondo di dotazione	1.450.000,00	1.450.000,00	0,46000%	6.670,00	6.670,00

APPENDICE B – DETTAGLIO SCRITTURE DI RETTIFICA INFRAGRUPPO

RETTIFICA INFRAGRUPPO N° 8/2022							
ORGANISMI RETTIFICA: -							
TIPOLOGIA DI RETTIFICA: DIFFERENZA CONSOLIDAMENTO							
DESCRIZIONE RETTIFICA: DIFFERENZA DI CONSOLIDAMENTO							
ORGANISMO	BILANCIO	DESCRIZIONE VOCE	IMPORTO	RETTIFICA DARE(+)/AVERE (-)	% CONS.	IMPORTO (% CONS.)	RETTIFICA DARE(+)/AVERE (-) (% CONS.)
Agenzia Metropolitana per la Mobilità	Stato patrimoniale passivo	A II f - Riserve - altre riserve disponibili	2.169.145,82	2.169.145,82	0,46000%	9.978,07	9.978,07
Agenzia Metropolitana per la Mobilità	Stato patrimoniale passivo	A IV - Risultati economici di esercizi precedenti	12.515.371,38	12.515.371,38	0,46000%	57.570,71	57.570,71
COMUNE DI NICHELINO	Conto economico	E 25 b - Oneri straordinari - Sopravvenienze passive e insussistenze dell'attivo	80.672,59	80.672,59	100,00000%	80.672,59	80.672,59
COMUNE DI NICHELINO	Stato patrimoniale attivo	B IV 1 a - Immobilizzazioni Finanziarie - imprese controllate	2.030.233,51	-2.030.233,51	100,00000%	2.030.233,51	-2.030.233,51
Consorzio Intercomunale Socio Assistenziale CISA 12	Stato patrimoniale passivo	A I - Fondo di dotazione	796.617,53	796.617,53	100,00000%	796.617,53	796.617,53
Consorzio Intercomunale Socio Assistenziale CISA 12	Stato patrimoniale passivo	A II b - Riserve - da capitale	87.708,51	87.708,51	100,00000%	87.708,51	87.708,51
Consorzio Intercomunale Socio Assistenziale CISA 12	Stato patrimoniale passivo	A II d - Riserve - riserve indisponibili per beni demaniali e patrimoniali indisponibili e per i beni culturali	133.595,38	133.595,38	100,00000%	133.595,38	133.595,38
Consorzio Intercomunale Socio Assistenziale CISA 12	Stato patrimoniale passivo	A IV - Risultati economici di esercizi precedenti	2.214.934,48	2.214.934,48	100,00000%	2.214.934,48	2.214.934,48
COMUNE DI NICHELINO	Stato patrimoniale passivo	A II e - Riserve - altre riserve indisponibili	1.202.622,39	-1.202.622,39	100,00000%	1.202.622,39	-1.202.622,39

APPENDICE B – DETTAGLIO SCRITTURE DI RETTIFICA INFRAGRUPPO

RETTIFICA INFRAGRUPPO N° 8/2022							
ORGANISMI RETTIFICA: -							
TIPOLOGIA DI RETTIFICA: DIFFERENZA CONSOLIDAMENTO							
DESCRIZIONE RETTIFICA: DIFFERENZA DI CONSOLIDAMENTO							
ORGANISMO	BILANCIO	DESCRIZIONE VOCE	IMPORTO	RETTIFICA DARE(+)/AVERE (-)	% CONS.	IMPORTO (% CONS.)	RETTIFICA DARE(+)/AVERE (-) (% CONS.)
COMUNE DI NICHELINO	Stato patrimoniale attivo	B IV 1 c - Immobilizzazioni Finanziarie - altri soggetti	3.348.214,83	-3.348.214,83	100,00000%	3.348.214,83	-3.348.214,83
Consorzio Valorizzazione Rifiuti 14 - CO.VA.R.14	Stato patrimoniale passivo	A I - Fondo di dotazione	9.616.471,75	9.616.471,75	17,92000%	1.723.271,74	1.723.271,74
Consorzio Valorizzazione Rifiuti 14 - CO.VA.R.14	Stato patrimoniale passivo	A II b - Riserve - da capitale	18.082,14	18.082,14	17,92000%	3.240,32	3.240,32
Consorzio Valorizzazione Rifiuti 14 - CO.VA.R.14	Stato patrimoniale passivo	A II d - Riserve - riserve indisponibili per beni demaniali e patrimoniali indisponibili e per i beni culturali	679.890,97	679.890,97	17,92000%	121.836,46	121.836,46
Consorzio Valorizzazione Rifiuti 14 - CO.VA.R.14	Stato patrimoniale passivo	A II e - Riserve - altre riserve indisponibili	344.661,91	344.661,91	17,92000%	61.763,41	61.763,41
Consorzio Valorizzazione Rifiuti 14 - CO.VA.R.14	Stato patrimoniale passivo	A II f - Riserve - altre riserve disponibili	3.138.842,26	3.138.842,26	17,92000%	562.480,53	562.480,53
Consorzio Valorizzazione Rifiuti 14 - CO.VA.R.14	Stato patrimoniale passivo	A IV - Risultati economici di esercizi precedenti	2.593.125,11	2.593.125,11	17,92000%	464.688,02	464.688,02
COMUNE DI NICHELINO	Conto economico	E 25 b - Oneri straordinari - Sopravvenienze passive e insussistenze dell'attivo	410.934,34	410.934,34	100,00000%	410.934,34	410.934,34
COMUNE DI NICHELINO	Stato patrimoniale attivo	B IV 1 c - Immobilizzazioni Finanziarie - altri soggetti	185.346,07	-185.346,07	100,00000%	185.346,07	-185.346,07

APPENDICE B – DETTAGLIO SCRITTURE DI RETTIFICA INFRAGRUPPO

RETTIFICA INFRAGRUPPO N° 8/2022							
ORGANISMI RETTIFICA: -							
TIPOLOGIA DI RETTIFICA: DIFFERENZA CONSOLIDAMENTO							
DESCRIZIONE RETTIFICA: DIFFERENZA DI CONSOLIDAMENTO							
ORGANISMO	BILANCIO	DESCRIZIONE VOCE	IMPORTO	RETTIFICA DARE(+)/AVERE (-)	% CONS.	IMPORTO (% CONS.)	RETTIFICA DARE(+)/AVERE (-) (% CONS.)
CSI PIEMONTE	Stato patrimoniale passivo	A I - Fondo di dotazione	14.260.544,00	14.260.544,00	0,41000%	58.468,23	58.468,23
CSI PIEMONTE	Stato patrimoniale passivo	A II e - Riserve - altre riserve indisponibili	1.000.000,00	1.000.000,00	0,41000%	4.100,00	4.100,00
CSI PIEMONTE	Stato patrimoniale passivo	A II f - Riserve - altre riserve disponibili	1.424.834,00	1.424.834,00	0,41000%	5.841,82	5.841,82
CSI PIEMONTE	Stato patrimoniale passivo	A IV - Risultati economici di esercizi precedenti	27.952.139,00	27.952.139,00	0,41000%	114.603,77	114.603,77
COMUNE DI NICHELINO	Conto economico	E 25 b - Oneri straordinari - Sopravvenienze passive e insussistenze dell'attivo	2.332,25	2.332,25	100,00000%	2.332,25	2.332,25
COMUNE DI NICHELINO	Stato patrimoniale attivo	B IV 1 b - Immobilizzazioni Finanziarie - imprese partecipate	15.565.021,90	-15.565.021,90	100,00000%	15.565.021,90	-15.565.021,90
Società Metropolitana Acque Torino S.p.A.	Stato patrimoniale passivo	A I - Fondo di dotazione	345.533.762,00	345.533.762,00	2,25000%	7.774.509,65	7.774.509,65
Società Metropolitana Acque Torino S.p.A.	Stato patrimoniale passivo	A II b - Riserve - da capitale	32.993.211,00	-32.993.211,00	2,25000%	-742.347,25	-742.347,25
Società Metropolitana Acque Torino S.p.A.	Stato patrimoniale passivo	A - Fondo di dotazione e riserve di pertinenza di terzi	404.998,00	404.998,00	2,25000%	9.112,46	9.112,46

APPENDICE B – DETTAGLIO SCRITTURE DI RETTIFICA INFRAGRUPPO

RETTIFICA INFRAGRUPPO N° 8/2022							
ORGANISMI RETTIFICA: -							
TIPOLOGIA DI RETTIFICA: DIFFERENZA CONSOLIDAMENTO							
DESCRIZIONE RETTIFICA: DIFFERENZA DI CONSOLIDAMENTO							
ORGANISMO	BILANCIO	DESCRIZIONE VOCE	IMPORTO	RETTIFICA DARE(+)/AVERE (-)	% CONS.	IMPORTO (% CONS.)	RETTIFICA DARE(+)/AVERE (-) (% CONS.)
Società Metropolitana Acque Torino S.p.A.	Stato patrimoniale passivo	A IV - Risultati economici di esercizi precedenti	374.461.486,00	374.461.486,00	2,25000%	8.425.383,44	8.425.383,44
COMUNE DI NICHELINO	Conto economico	E 25 b - Oneri straordinari - Sopravvenienze passive e insussistenze dell'attivo	98.363,61	98.363,61	100,00000%	98.363,61	98.363,61

RETTIFICA INFRAGRUPPO N° 9/2022							
ORGANISMI RETTIFICA: COMUNE DI NICHELINO - CONSORZIO INTERCOMUNALE SOCIO ASSISTENZIALE CISA 12							
TIPOLOGIA DI RETTIFICA: VALORE DI TERZI							
DESCRIZIONE RETTIFICA: VALORE DI TERZI CISA 12							
ORGANISMO	BILANCIO	DESCRIZIONE VOCE	IMPORTO	RETTIFICA DARE(+)/AVERE (-)	% CONS.	IMPORTO (% CONS.)	RETTIFICA DARE(+)/AVERE (-) (% CONS.)
COMUNE DI NICHELINO	Conto economico	30 - Risultato dell'esercizio di pertinenza di terzi	246.117,58	246.117,58	100,00000%	246.117,58	246.117,58
COMUNE DI NICHELINO	Stato patrimoniale passivo	A - Risultato economico dell'esercizio di pertinenza di terzi	246.117,58	-246.117,58	100,00000%	246.117,58	-246.117,58
COMUNE DI NICHELINO	Stato patrimoniale passivo	A II e - Riserve - altre riserve indisponibili	1.202.622,39	1.202.622,39	100,00000%	1.202.622,39	1.202.622,39
COMUNE DI NICHELINO	Stato patrimoniale passivo	A - Fondo di dotazione e riserve di pertinenza di terzi	1.202.622,39	-1.202.622,39	100,00000%	1.202.622,39	-1.202.622,39

APPENDICE B – DETTAGLIO SCRITTURE DI RETTIFICA INFRAGRUPPO

RETTIFICA INFRAGRUPPO N° 11/2022							
ORGANISMI RETTIFICA: COMUNE DI NICHELINO - SOCIETÀ METROPOLITANA ACQUE TORINO S.P.A.							
TIPOLOGIA DI RETTIFICA: VALORE DI TERZI							
DESCRIZIONE RETTIFICA: VALORE DI TERZI SMAT							
ORGANISMO	BILANCIO	DESCRIZIONE VOCE	IMPORTO	RETTIFICA DARE(+)/AVERE (-)	% CONS.	IMPORTO (% CONS.)	RETTIFICA DARE(+)/AVERE (-) (% CONS.)
COMUNE DI NICHELINO	Stato patrimoniale passivo	A II e - Riserve - altre riserve indisponibili	404.998,00	404.998,00	2,25000%	9.112,46	9.112,46
COMUNE DI NICHELINO	Stato patrimoniale passivo	A - Fondo di dotazione e riserve di pertinenza di terzi	404.998,00	-404.998,00	2,25000%	9.112,46	-9.112,46

APPENDICE C – IMPATTO VARIAZIONI DEI VALORI DI BILANCIO DEGLI ORGANISMI RICOMPRESI NEL PERIMETRO DI CONSOLIDAMENTO

STATO PATRIMONIALE	COMUNE DI NICHELINO 100,00000%			Agenzia Metropolitana per la Mobilità 0,46000%			Consorzio Intercomunale Socio Assistenziale CISA 12 100,00000%		
	Diff 2022 - 2021	Var 2022 - 2021	Impatto effettivo	Diff 2022 - 2021	Var 2022 - 2021	Impatto effettivo	Diff 2022 - 2021	Var 2022 - 2021	Impatto effettivo
Crediti vs partecipanti	0,00	0,00%	0,00	0,00	0,00%	0,00	0,00	0,00%	0,00
Immobilizzazioni immateriali	21.633,13	0,74%	21.633,13	-95,19	-100,00%	-0,44	-18.100,03	-25,84%	-18.100,03
Immobilizzazioni materiali	-1.262.242,45	-1,00%	-1.262.242,45	17.409,69	40,64%	80,08	-8.346,71	-2,54%	-8.346,71
Immobilizzazioni finanziarie	579.068,49	2,76%	579.068,49	0,00	0,00%	0,00	0,00	0,00%	0,00
Attivo circolante	16.318.330,30	60,36%	16.318.330,30	95.415.297,63	34,35%	438.910,37	1.281.350,86	19,60%	1.281.350,86
Ratei e risconti attivi	569,83	2,41%	569,83	0,00	0,00%	0,00	0,00	0,00%	0,00
Totale dell'attivo	15.657.359,30	8,85%	15.657.359,30	95.432.612,13	34,35%	438.990,02	1.254.904,12	18,09%	1.254.904,12
Patrimonio netto	-503.305,19	-0,32%	-503.305,19	-37.278.715,22	-231,05%	-171.482,09	661.606,40	20,47%	661.606,40
Fondi per rischi ed oneri	18.570,69	2,20%	18.570,69	50.325.125,60	566,39%	231.495,58	658.370,96	55,27%	658.370,96
TFR	0,00	0,00%	0,00	0,00	0,00%	0,00	0,00	0,00%	0,00
Debiti	4.981.953,51	35,43%	4.981.953,51	93.379.496,56	38,62%	429.545,68	-46.908,07	-2,39%	-46.908,07
Ratei e risconti passivi	11.160.140,29	280,94%	11.160.140,29	-10.993.294,81	-100,00%	-50.569,16	-18.165,17	-3,31%	-18.165,17
Totale del passivo	15.657.359,30	8,85%	15.657.359,30	95.432.612,13	34,35%	438.990,02	1.254.904,12	18,09%	1.254.904,12

CONTO ECONOMICO	Diff 2022 - 2021	Var 2022 - 2021	Impatto effettivo	Diff 2022 - 2021	Var 2022 - 2021	Impatto effettivo	Diff 2022 - 2021	Var 2022 - 2021	Impatto effettivo
Ricavi caratteristici	23.572,21	0,06%	23.572,21	57.319.007,69	9,38%	263.667,44	1.570.234,24	19,95%	1.570.234,24
Altri ricavi diversi	-274.526,93	-10,82%	-274.526,93	841.194,80	3.302,20%	3.869,50	150.526,60	23,89%	150.526,60
Costi per servizi	2.043.806,41	23,17%	2.043.806,41	5.842.185,34	1,08%	26.874,05	344.769,95	5,46%	344.769,95
Costi del personale	123.787,27	1,50%	123.787,27	113.720,40	8,80%	523,11	31.037,61	3,35%	31.037,61
Altri costi diversi	-4.612.003,85	-17,44%	-4.612.003,85	84.178.306,22	88,29%	387.220,21	1.005.973,38	57,48%	1.005.973,38
Risultato della gestione operativa	2.193.455,45	56,07%	2.193.455,45	-31.974.009,47	-118,57%	-147.080,44	338.979,90	70,01%	338.979,90
Proventi ed oneri finanziari	65.004,85	207,46%	65.004,85	-0,17	-89,47%	0,00	40,02	12.506,25%	40,02
Rettifiche di valore di attività finanziarie	-443.560,95	-754,17%	-443.560,95	0,00	0,00%	0,00	0,00	0,00%	0,00
Proventi ed oneri straordinari	-899.364,32	-69,18%	-899.364,32	-5.720.914,24	-20,82%	-26.316,21	1.148.190,22	411,40%	1.148.190,22
Imposte sul reddito	-7.235,36	-1,49%	-7.235,36	5.311,32	5,98%	24,43	6.981,97	12,61%	6.981,97
Risultato di esercizio	922.770,39	30,06%	922.770,39	-37.700.235,20	-8.943,88%	-173.421,08	1.480.228,17	180,82%	1.480.228,17

APPENDICE C – IMPATTO VARIAZIONI DEI VALORI DI BILANCIO DEGLI ORGANISMI RICOMPRESI NEL PERIMETRO DI CONSOLIDAMENTO

STATO PATRIMONIALE	Consorzio Valorizzazione Rifiuti 14 - CO.VA.R.14 17,92000%			CSI PIEMONTE 0,41000%			Società Metropolitana Acque Torino S.p.A. 2,25000%		
	Diff 2022 - 2021	Var 2022 - 2021	Impatto effettivo	Diff 2022 - 2021	Var 2022 - 2021	Impatto effettivo	Diff 2022 - 2021	Var 2022 - 2021	Impatto effettivo
Crediti vs partecipanti	0,00	0,00%	0,00	16.800,00	24,14%	68,88	0,00	0,00%	0,00
Immobilizzazioni immateriali	171.252,81	90,61%	30.688,50	-1.331.994,00	-8,15%	-5.461,18	36.843.999,00	4,73%	828.989,98
Immobilizzazioni materiali	628.666,71	16,63%	112.657,07	982.307,00	5,74%	4.027,46	-3.826.894,00	-2,67%	-86.105,12
Immobilizzazioni finanziarie	-10.678,96	-0,52%	-1.913,67	0,00	0,00%	0,00	73.917,00	0,63%	1.663,13
Attivo circolante	2.076.505,72	6,69%	372.109,83	-5.117.107,00	-7,46%	-20.980,14	131.309.443,00	43,16%	2.954.462,47
Ratei e risconti attivi	-9.133,87	-28,26%	-1.636,79	318.922,00	28,33%	1.307,58	155.816,00	24,69%	3.505,86
Totale dell'attivo	2.856.612,41	7,71%	511.904,94	-5.131.072,00	-4,96%	-21.037,40	164.556.281,00	13,28%	3.702.516,32
Patrimonio netto	550.303,85	3,29%	98.614,45	1.404.594,00	3,18%	5.758,84	37.370.455,00	5,40%	840.835,24
Fondi per rischi ed oneri	871.682,12	7,64%	156.205,44	-91.183,00	-2,34%	-373,85	5.306.725,00	29,07%	119.401,31
TFR	0,00	0,00%	0,00	43.572,00	0,44%	178,65	-2.568.649,00	-21,52%	-57.794,60
Debiti	1.135.184,44	13,46%	203.425,05	-6.483.166,00	-15,08%	-26.580,98	94.637.586,00	20,43%	2.129.345,69
Ratei e risconti passivi	299.442,00	60,48%	53.660,01	-4.889,00	-0,19%	-20,04	29.810.164,00	54,90%	670.728,69
Totale del passivo	2.856.612,41	7,71%	511.904,94	-5.131.072,00	-4,96%	-21.037,40	164.556.281,00	13,28%	3.702.516,32

CONTO ECONOMICO	Diff 2022 - 2021	Var 2022 - 2021	Impatto effettivo	Diff 2022 - 2021	Var 2022 - 2021	Impatto effettivo	Diff 2022 - 2021	Var 2022 - 2021	Impatto effettivo
Ricavi caratteristici	1.519.687,08	3,96%	272.327,92	-5.919.054,00	-4,16%	-24.268,12	29.100.576,00	8,78%	654.762,96
Altri ricavi diversi	246.731,94	123,92%	44.214,36	12.808.543,00	2.243,76%	52.515,03	10.752.866,00	9,78%	241.939,49
Costi per servizi	1.684.875,86	5,50%	301.929,75	-55.025.795,00	-99,00%	-225.605,76	28.709.144,00	14,92%	645.955,74
Costi del personale	-65.488,44	-6,64%	-11.735,53	655.019,00	1,02%	2.685,58	-5.101.047,00	-7,54%	-114.773,56
Altri costi diversi	-1.621.202,33	-15,76%	-290.519,46	61.251.638,00	262,21%	251.131,72	8.169.302,00	6,09%	183.809,30
Risultato della gestione operativa	1.768.233,93	53,55%	316.867,52	8.627,00	5,79%	35,37	8.076.043,00	17,03%	181.710,97
Proventi ed oneri finanziari	61.136,97	132,36%	10.955,75	-166.011,00	-552,50%	-680,65	151.197,00	25,08%	3.401,93
Rettifiche di valore di attività finanziarie	-10.678,96	0,00%	-1.913,67	0,00	0,00%	0,00	-211.317,00	-74,89%	-4.754,63
Proventi ed oneri straordinari	-1.158.280,48	-32,52%	-207.563,86	729.621,00	849,34%	2.991,45	0,00	0,00%	0,00
Imposte sul reddito	6.632,65	11,30%	1.188,57	4.547,00	7,06%	18,64	839.056,00	6,69%	18.878,76
Risultato di esercizio	653.778,81	265,20%	117.157,16	567.690,00	172,34%	2.327,53	7.176.867,00	20,76%	161.479,51